הארץ

1 ל"י, שנה נ"ו, יום ד' כ"ז כסלו תשל"ה, 11 דצמבר 74 V. 56/16,947/DECEMBER 11

קיסינג'ר ממליץ לסגת מאבו־רודס והמעברים במטרה „להרוויח זמן"

„הרחקת המלחמה — תמורה כדאית" * מזהיר מאשליה של הפרדה בין מצרים וסוריה * דורש תשובה לפני ביקור של ברז'נייב בקהיר

מאת מתי גולן, כתבנו המדיני של „הארץ"

...ור־החוץ האמריקאי ד"ר הנרי ...ינגר, המליץ בפני שר־החוץ יגאל אלון, כי ישראל תיסוג ...רודס ומהמעברים המיתלה ...ידי, „כדי להרוויח זמן".

ראה מאמר ראשי בעמוד 9

תמורת הסכמתה של ישראל לסגת מאבו־רודס דיבר ד"ר קיסינג'ר על האפשרות, ש־ארה"ב תערוב בעתיד לתצרוכת הדלק של ישראל.

...וח ראשון על שיחות אלון ב־וואשינגטון הגיע אתמול לירושלים. ...יות אמר ד"ר קיסינג'ר ל...ן, כי המצרים לא תסכים להסדר ... שלא יכלול נסיגה ישראלית ...רודס והמעברים. קיסינג'ר ...בה להדגיש באוזני השר אלון ...האלטרנטיבה לקפאון במגעים ...ריים שהיא, לדעתו, מלחמה.

כן תיאר בצבעים קודרים ביותר את התוצאות של מלחמה באזור מבחינתן של ארצות־הברית וישראל.

הצהרת רבין אשליה

על רקע הצהרת ראש הממשלה, מר יצחק רבין, לפני שבוע בדבר הפרדה אפשרית בין מצרים וסוריה, הזהיר ד"ר קיסינג'ר מאשליה זו וקבע כי במקרה של מלחמה תצטרף מצרים אל סוריה, אפילו תבוא היוזמה מדמשק. הוא הסביר, כי מלחמה עלולה להביא לחידוש חרם הנפט, דבר שיכולה להיות לו השפעה קשה על רקע המצב הכלכלי

(הסוף בעמוד 2, טור 3)

מצרים הבטיחה לסוריה לפעול למען נסיגה ישראלית גם מהגולן

מאת מתי גולן, כתבנו המדיני של „הארץ"

לפי דיווחים שהגיעו לירושלים ממקורות מוסמכים הבטיחה מצרים לסוריה, כי תפעל למענה בחזית ברמת הגולן לאחר שתשיג את מבוקשה בסיני.

בהתאם לדיווחים ניתנה ההבטחה המצרית סמוך לחידוש הסכם ההפרדה בין סוריה וישראל. במגעים בין דמשק וקהיר, ביקשה דמשק להבטיח כי לאחר הסכמתה לחידוש מנדט כוח האו"ם לא יווצר מצב ש־בו תשיג מצרים שטח טריטוריאלי נוסף בסיני, בעוד שהאינטרסים ש־לה יוזנחו. דמשק אף הזהירה, ש־אם לא תקבל הבטחה מתאימה מ־קהיר, היא תתנגד לחידוש המנדט, דבר שהיה עשוי לחבל במדיניותה של קהיר.

בתשובה על אזהרותיה של סוריה הרגיעה קהיר את הנשיא האסד בהבטחה, כי לא תרחיק לכת מעבר להסדר נוסף עם ישראל, בלי לדאוג קודם לאינטרסים של סוריה ברמת הגולן.

משטרת לבנון ואנשי אש"ף בודקים את משרדי ארגון המחבלים שנפגעו בירי הטילים אתמול. (צילום רדיו אי. פי.)

ביירות: סוכנים ישראלים ביצעו התקפת טילים על מטה אש"ף

הטילים הופעלו מגגות של מכוניות באמצעות מיתקן אלקטרוני * גרמו נזק כבד למטה ולשני משרדים של ארגון הטרור * המחבלים טוענים: 4 נפצעו

ביירות, 10 (יופ"יע, עיר ע"צ). — שלוש התקפות רקיטות נערכו היום בביירות על ה־מטה הראשי של הארגון לשחרור פלשתין ועל שני משרדים של ארגון המחבלים. כפי שנמסר, נפצעו ארבעה אנשים בהתקפות נועזות אלה, שלדברי מנהיגי אש"ף הם מעשי ידיהם של סוכנים ישראלים.

הרקיטות, שהוסתרו בארגזי עץ, הוברדו אל הגגות של ארבע מכוניות, הופעלו כפי הנראה מרחוק ו־פגעו בבטרות באזורים שונים של בירות לבנון.

„היקף הפעולה מביאים אותנו למסקנה שזו עבודה של סוכנים ישראליים" — אמר שאפיק אל־חוט, מנהל משרד אש"ף בביירות. הוא הוסיף כי אינו סבור שזו עבודת פורשים פלשתינאים, שהתאכזבו מהנהגות אש"ף.

אחת מהקבוצות האלו, „החזית ה־עממית לשחרור פלשתין" פירסמה הצהרה, המכחישה נמרצות, כי היא מעורבת בהתקפות הרקיטות.

הרקיטות התפוצצו בהפרש של 30 דקות זו מזו.

שלוש המטרות

● הבנין הראשון שנפגע היה מרכז המחקר של הארגון לשחרור פלשתין, העוסק בהתעמולה נגד ישראל. ארבע רקיטות שנורו ממכונית מדגם „אאודי סלון", ש־חנתה מול הבנין במגרש ריק, פגעו בסיפרית המרכז בקומה השניה של בנין בן שלוש קומות.

● במרחק כ־3 ק"מ ממקום זה נורו רקיטות שהוצבו על מכונית „פיאט סלון", שחונה על מדרכה. הרקיטות פגעו באולם תצוגת רהי־טים, השוכן קומה מתחת למשרדי הארגון לשחרור פלשתין. אולם ה־תצוגה היה ריק מאדם, אך כתריסר עובדי מטה אש"ף נמלטו בבהלה מהבנין.

„כאשר יצאנו, ראינו שבמרחק כ־50 מטר מהמכונית הראשונה עמדה מכונית פיאט אחרת במגרש חניה

(הסוף בעמוד 2, טור 7)

ברגע האחרון

הסנט אישר את מועמדותו של רוקפלר

וואשינגטון, 10 (יופ"יע עיר). ה־סנט האמריקאי אישר היום את מינויו של נלסון רוקפלר לתפקיד סגן נשיא ארה"ב. מינויו עדיין טעון אישור בית הנבחרים, שם צפויה ההצבעה בראשית השבוע הבא.

רוקפלר יהיה סגן נשיא ה־41 של ארה"ב.

הסנט אישר את מינויו ברוב גדול של 90 קולות נגד 7.

הפארלמנט השווייצי אישר מסירת כספי יהודים שניספו במחנות הסגר

ברן, 10 (אי. פי.). תוך התעלמות מביקורת ערבית, אישר הפרלמנט השווייצי, ברוב קולות וללא נגד־ים, החלטה המאפשרת להעביר ל־ישראל יתרות כספים שהופקדו בבנקים שווייציים במלחמת העולם ה־שניה על־ידי יהודים שמתו במחנות ההסגר.

שר־המשפטים השווייצי אמר ל־חברי הפרלמנט, כי החלטתם סוגרת פרשה שהחלה בשעות החשוכות ביותר של ההיסטוריה המודרנית.

המדובר בסכום של כ־710 אלף דולר. „כעשרה אחוז מסכום זה ישא־רו בבנקים למקרה שתתעוררנה בעי־יות חוקיות" — הוא אמר.

ההחלטה עדיין טעונה אישורו של הבית העליון.

„מסע מכוון בצרפת לייחס לישראל השמועות על ז'יסקאר"

מאת אליהו מאירי, סופר „הארץ" בצרפת

פאריס, 10 (מיוחד ל„הארץ"). ה־שבועון הסאטירי „לה קנר אנשנה" עומד לגלות בגליונו מיום ד' (היום), פרטים על מה שנראה כבמסע מכוון לייחס לישראל את השמועות שפור־סמו בעתונים על חייו הפרטיים של הנשיא ז'יסקאר דסטאן.

מזג האוויר

מזג האוויר היום: במסרים לפר־קים מלוחים בסופות רעמים וברד במקומות הנמוכים צפויים שטפונות.

הטמפרטורות: ירושלים 6 עד 9; תל־אביב 10 עד 16; חיפה 11 עד 16; רמת הגולן 3 עד 7; השומרון 5 עד 10; יריחו 9 עד 18; עזה 9 עד 16; באר־שבע 7 עד 14; אילת 9 עד 20; מפרץ שלמה 9 עד 17.

ליילנד דוחה תביעה מצרית להפסיק יחסי הסחר עם ישראל

החברה תימחק מרשימת החרם הערבי

לונדון, 10, (עספ"א). ההסכם בין חברת ליילנד לבין מצרים להרכבת המכוניות מדגם „לנד־רובר" במצרים בהיקף של 50 מיליון ליש"ט, נחתם רק אחרי ש־הערבים ויתרו על תביעתם, שה־חברה תפסיק את מגעיה המסחריים עם ישראל.

יו"ר מועצת המנהלים של ליילנד בבריטניה, לורד סטוקס, אמר ל־מצרים כי לא תהיה עיסקה אם מש־מעותה שהחברה לא תוכל לכבד את החוזים הנוכחיים שלה עם ישראל.

ממשרד הליגה הערבית בלונדון אמנם בא אישור, כי החברה תוכל להמשיך ולספק כלי רכב וחלפים לישראל.

חברת „ליילנד" תימחק בעוד כמה שבועות מן הרשימה השחורה של החרם הערבי, לאחר שהיתה ברשי־מה זו 20 שנה.

עתון סובייטי קורא לערובות לעצמאותה של ישראל

מוסקבה, 10 (יופ"יע). כתב־עת סובייטי הציע לתת ערובות לישראל לשמירת עצמאותה, כחלק מיישוב ה־סכסוך במזה"ת בדרכי שלום. חוגים דיפלומטיים ערביים במוסקבה רו־אים בדברי העיתון את הפרשנות ה־סובייטית החיובית ביותר כלפי יש־ראל בחודשים האחרונים.

ההצעה נכללה במאמר בכותרת „למען שלום במזה"ת" שהופיע ב־גליון דצמבר של כתב העת „אסיה ואפריקה היום".

בעל המאמר אומר, כי פתרון ש־לום במזה"ת חייב לכלול הכרה ביר־בנות, בשלימות הטריטוריאלית וב־עצמאות הפוליטית של כל המדינות במזה"ת ואת זכותן לחיות בשלום ד־בר זה חל, כמובן, גם על ישראל.

כן נאמר במאמר, כי כל פתרון שלום צריך להתבסס על נסיגה יש־ראלית לקווי 1967 ועל הקמת בית לאומי פלשתינאי.

קיסינג'ר: נסיגה לגבולות 67 תהיה אסון לישראל

ניו־יורק, 10 (מיוחד ל„הארץ"). „נסיגה אל גבולות ה־4 ביוני 1967 תהיה אסון לישראל" — דברים אלה אמר שר־החוץ האמריקאי ד"ר הנרי קיסינג'ר בפגישה שקיים לפני כמה ימים עם פרופסורים בוואשינגטון.

ד"ר קיסינג'ר הביע באותה פגי־שה פסימיות רבה לגבי האפשרות של הסדר כולל בין ישראל למדינות ערב. הוא נימק זאת בכך, שמדינות ערב לא יהיו מוכנות להסתפק ב־נסיגה ישראלית שלא תכלול את כל השטחים שנכבשו במלחמת ששת הימים.

שר־החוץ האמריקאי העריך, כי במקרה הטוב אפשר יהיה להתקדם עוד שלב אחד או שניים עם מצ־רים ואולי אף עם סוריה, אך כאשר יגיע המו"מ לשלב הנסיגה האחרון הוא יעלה על שרטון כיוון, שישראל לא תוכל להכריע על עצמה שואה על־ידי נסיגה לגבולות 1967.

הטוטו לא יעכב הפרס הגדול חרף החקירה על חשד מירמה

* ע"פ התקנון יש להעניקו תוך עשרה ימים
* „לא התקבלה פנייה לעכב מתן הפרס"

מאת אבי ולנטין ודוד יבהר, סופרי „הארץ"

במשטרת ישראל ובוודאי אח־רות, מבקרים בחקירתם בהש־דות ההונאה האפשרית לפיה נעשה לפני שבועיים נסיון לזכות בפרס הגדול ביותר בתולדות המוסד על־ידי הסיית הוצאות של על־ידי מהמשחקים שהופיעו בטופס הניחוסים.

אם כי החקירה עדיין לא הסתי־מה, החליטה הנהלת הטוטו לא ל־עכב את הענקת הפרסים, ובכלל זה הפרס הראשון בסך מיליון ו־120 אלף ל"י. הענקת הפרסים תהיה ה־יום.

לפי המידע שהגיע למשטרה, וה־נבדק עתה, חברו כמה אנשים יחד ושלחו טופסי טוטו רבים ובהם אלפי טורים אשר כיסו את כל התוצאות האפשריות לגבי עשרה מהמשחקים שהופיעו בטופס ההמורים. על שלו־שת המשחקים הנותרים המורו הללו על תוצאה בטוחה. שלושת המשח־

(הסוף בעמוד 2, טור 4)

בעקבות הראיון בהארץ

רבין: התבטאויותי — כדי למנוע מישראל אשמת סרבנות ואטימות לגבי חיפוש דרך לפתיחת משא ומתן

בגין מותח ביקורת על ראש הממשלה ש„נכשל והכשיל את עמו"

* *

78 ח"כים מהקואליציה ומהאופוזיציה הצביעו בעד העברת הודעת רבין לוועדת החוץ והבטחון

מאת י. פירה, סופר הפרלמנטרי של „הארץ"

בראיון שנתן ראש הממשלה ל־סופר „הארץ" לפני שבוע, שימשו בערבוביה קלות דעת, העדר תבונה לפי שהופיע אי־פעם ראש ממשלה ב־

חוסר אחריות — אמר אתמול מר מנחם בגין (ליכוד) בכנסת בהביאו הצעה לסדר היום על הראיון עם רבין שפירסם יואל מרקוס ב„הארץ".

מר בגין הוסיף כי אין תקדים ש־

ישראל ומחוצה לה בצורה כזאת ד־נכשל והכשיל את עמו. מר רבין גילה את כוונותיו כלפי גורמי חוץ, האויבים וגם בזירה המדינית האמ־ריקאית. הוא גילה שכוונתו להפריד בין סוריה למצרים. „זו מדיניות? זו דיפלומטיה? שאל מר בגין. הם כיד היו הדברים על שולחנות מטוריים בדמשק, בקהיר, במוסקבה וגם ב־בירות אחרות, הרי היה בכך משום קלות דעת משוועת, טען.

(ראה הכתבה בעמוד 3)

מר בגין ציטט בזה אחר זה את הנקודות שפיתח ראש הממשלה ב־אותו ראיון וטען, כי גילוי כוונה בצורה כזאת היתה גורם שלילי ד־חמור ביותר. גם העובדה שמר רבין טען שיש לצבור את השנתיים הב־

(הסוף בעמוד 6, טור 4)

71 סנאטורים פונים לפורד נגד אש"ף

על ארה"ב לפעול „למניעת סחטנות"

וואשינגטון, 10 (אי. פי.). 71 סנא־טורים הביעו היום תרעומת נוכח ה־...רה שזכה בה אש"ף באו"ם. ה־...אטורים ... בעצרת הנשיא ב־...לד פורד, בה האיצו בנשיא ל־...ות יזמה בארגון ידידיה של אר־...ת הברית להתנגד ללחץ פוליטי ...סחיטה כלכלית בעתיד.

...עוד נאמר בעצרת כי ההושיבות ...הורבקה לאש"ף על־ידי הנפצתו ...ל יאסר עראפאת בעצרת או"ם, ...זוהי איום ישיר על מדיניות ה־...ץ של ארה"ב. תמיכת עראפאת ...ורר וקריאתו לחסל את מדינת ...ראל, חייבת להיתקל בהתנגדותה ...מרצת של ארה"ב.

...להלן מהחותמים הם ביקורת חריפה ...התלהבו של אונסק"ו להטיל ...סנקציות על ישראל. „זו דוגמה ...ישה להשפעתו על אירגון המא־...רי בין־לאומי לכלי פוליטי — ...כיינים.

...האיגרת הוצגה במסיבת עתונאים ...הולה על־ידי שושה מהסנאטורים ...חותמים עליה, ביניהם הסנאטורים ...רי ג'קסון, יובדרט האמפרי ויאקב ...ביץ.

סנאטור יעבץ גילה ששר החוץ ... קיסינג'ר אמר לוועדה החוץ ... הסנאט בשבוע שעבר כי ארה"ב ...עולם לא הציעה לישראל לנהל ...ים עם אש"ף, כל עוד אין ארגון ...מוכן להכיר בקיומה של ישראל.

...פולברייט: להכיר באש"ף

הסנאטור פולברייט, היו"ר היוצא ...ועדת החוץ של הסנאט, אמר ...ביון לעתון, שעל ארה"ב להכיר ...אש"ף כ„אמצעי להשגת שלום ב־...היתי". כן טען לנסיגה ישראלית מ־...ני ולביטחון ירושלים.

...השר לשיתוף פעולה כלכלי במזר־...ת בון, כר אגון באהר, יבקר ב־...ראל לפי הזמנתה של ממשלת ...ראל כה־15 בדצמבר ועד ה־23 ... — כך אתמול דובר משרד ה־...ר. בר באהר ישתתף גם בכנס ...מגבית פ"ן, שיערך בירושלים ב־...מה עת.

מבצע־ענק של פרסים והנחות לקוראי הארץ שלנו
בשיתוף עם הוצאת „עם עובד" וחברת „להב"
ראה הארץ שלנו גליון ג. א. 9.12.74

נמשך מבצע פרסים חדש של הלוח הכחול חורף 74 בשיתוף עם Metz
ראה עמוד 13

התנגשות בין בריטניה וצרפת בפיסגה

פאריס, 10 (עיר ויופ"יע). התנג־שות חריפה בין נציגי צרפת ובר־יטניה איימה היום לשים לאל את הצלחות ועידת הפיסגה של ראשי תשע מדינות השוק האירופי המ־שותף, אף על פי כן שבתחומים רבים התקרבו לתמימות דעים.

המחלוקת פרצה בשל התנגדות ה־צרפתית לדרישת בריטניה להפחית את חלקה בבימון ההוצאות של ה„שוק". שאר חברות הארגון תמכו בהצעה הבריטית, אולם נשיא צרפת מר ואלרי ז'יסקאר דאסטן היה איתן בהתנגדותו. ראש ממשלת בריט־ניה, מר הארולד וילסון פנה במיש־רין לז'יסקאר ואמר: „אדוני הנ־שיא, אם זו המלה האחרונה שלך, איני רואה תקוה למו"מ מוצלח".

החל מיום ו' - במוסף הארץ

אלכסנדר סולז'ניצין, הסופר הגולה שחשף את האמת על שיטות הדיכוי בבריה"מ וקיבל השבוע לידיו את פרס נובל לספרות, מפרסם עתה לאחר „ארכיפלאג גולאג", מיסמך מזעזע חדש: עלילה מרתקת ועוצרת־נשימה על המתחולל בתוך מחנות הריכוז הסוביטיים. גברים ונשים נאבקים על זכותם לחיות ולאהוב גם מאחורי גדרות התיל.

גולאג 2

מוסף הארץ רכש זכויות בלעדיות לפרסום תקציר ספרו החדש של סולז'ניצין. בפרק הראשון השבוע:

תעלת המוות

מיליונר יהודי מארגן בשביל המנהיגים הסוביי־טים את עבודות הכפיה ההמוניות. המחיר: מאה אלף הרוגים.

חדש במוסף הארץ
* מכת מנע
* כוסות־רוח

שני מדורים של סאטירה חברתית ופוליטית מאת דורון רוזנבלום וב. מיכאל.

הארץ מוסף שבועי

בהתייעצות עם מומחי משפט הוחלט:

צה"ל לא ינהל חקירה על פרשת היומן האבוד

רק אחרי פירסום דו"ח ועדת אגרנט יוכרע אם יש מקום לחדש החקירה

מאת סופרו הצבאי של „הארץ"

שלטונות צה"ל לא יערכו חקי־רה מקבילה לזו של ועדת אגרנט, ורק עם הגשת הדו"ח הסופי של הוועדה, יוחלט אם יש מקום ל־חדש את הבדיקה בקשר ליומן ה־אבוד של אוגדת אדן.

עם פירסום מכתב־התשובה של השופט העליון שמעון אגרנט, ב־עקבות פנייתו של שר־הבטחון, נע־רך דיון במערכת הבטחון, בהתייע־צות עם מומחי משפט.

סוכם, כי צה"ל לא ינהל עתה שום חקירה בקשר לפרשת היומן האבוד ולא תהיה חקירה מקבילה בנושא כלשהו לחקירתה של ועדת אגרנט.

לאחר שיפורסמו הדו"ח הסופי ו־מסקנותיו, יוחלט אם יש מקום לחדש את החקירה כדי לקבוע כיצד ולהיכן נעלם יומן הארועים של אוגדת אדן במלחמת יום הכיפורים.

טייסי אל על דחו פניית חיל אוויר לאפשר לטייסי החיל לשמש משקיפים בהפעלת מטוסי בואינג

חוששים שהממשלה תשתמש בטייסים צבאיים במקרה של שביתה

מאת סופרו הצבאי של „הארץ"

טייסי אל על סרבו להענות ל־בקשתו של חיל האוויר, לאפשר לטייסי החיל לשמש כמשקיפים בטיסות מסויימות של החברה, כדי שיוכשרו להפעלת מטוסי בואינג.

הסירוב של ועד הטייסים עורר תד־המה בחוגים בטחוניים. הדבר הובא לידיעתו של שר־התחבורה מר גד יעקבי, שהביע תמיכה מלאה בפניית חי"א — הנושאת אופי בטחוני בלבד.

ועד צוותי האוויר של אל על נימק סירובו בכך, שהממשלה עלולה להשתמש בטייסי חי"א ל־הטסת מטוסי החברה במקרה של שביתה.

טענה זאת נדחית מכל וכל על־ידי החוגים הבטחוניים. צויין כי התע־שיה האווירית רכשה מטוסי בו־אינג ואלה הופעלו על־ידי צה"ל. טייסי אל על חלקם יוצאי חי"א ויש סברה, איפוא, שהם מוסתים על ידי ועד הנוקט עמדות קיצוניות ומסרב להתחשב אף בנימוקים בט־חוניים בסיסיים.

צפויים קשיים בקונגרס לאישור הסיוע לישראל

מאת דן מרגלית

וואשינגטון, 10 (מיוחד ל„הארץ"). קשיים עלולים להתעורר בהשגת אי־שור הסנאט ובית־הנבחרים להקצות לישראל 4.5 מיליארד דולאר כסיוע לשלוש השנים הקרובות. השר אלון העלה את הנושא בשיחה עם הנשיא ג'יראלד פורד, והיום עם שר האוצר מר וויליאם סיימון.

היום החל הדיון בבית־הנבחרים על חוק סיוע החוץ וההצבעה בענין זה עמדה להערך סמוך לחצות (לפי שעון ישראל).

מר אלון נפגש אתמול עם קבוצת סנאטורים ביניהם מר יוברט האמ־פרי. ביום ד' (היום) עם אד קנדי.

בגליון זה 14 עמודים — המחיר 1.50 ל"י

صكنا من الاصل

השוק תומך בהצעת צרפת לכנס ועידה משותפת של צרכני הנפט ושל המפיקים

נשיא ונצואלה: המשבר הכלכלי במערב לא בגלל הנפט

פאריס, 10 (עי"ר ויופ"ע). נ־שיא צרפת דיסקאר ד'אסטן זכה היום בתמיכת המדינות האחרות החברות-בשוק האירופי לעריכת ועידה בהשתתפות המדינות המ־פיקות נפט, המדינות הצורכות נפט והמדינות המתפתחות.

נשיא צרפת יגיש את ההצעה ל־עריכת הועידה באורח רשמי בשם מדינות השוק, כאשר ייפגש עם ה־נשיא ג'ראלד פורד במארטיניק ב־סוף השבוע — אמרו מקורות יודעי דבר.

תמורת המיכונות של שמונה המדי־נות האחרות החברות בשוק בהצע־תו, הסכים מר ד'אסטן להצעה שה־מדינות התעשייתיות הצורכות נפט יקיימו התייעצויות מוקדמות לקראת הועידה.

צרפת התנגדה עד כה לכנסים נפ־רדים של המדינות הצורכות נפט, מאחר שהיא חוששת מיצירת רו־שם, שמדינות אלה מבקשות להקים חזית מאוחדת נגד מפיקות הנפט.

נשיא ונצואלה: משבר כלכלי לא בגלל הנפט

(עסט"א). נשיא ונצואלה, מר קר־לוס אנדרס פרז, האשים בראיון ה־מתפרסם בגליון החדש של השבועון „טיים" את ארה"ב ומדינות מער־ביות אחרות, בנסיון „לעשות את הנפט שעיר לעזאזל של הצרות ה־כלכליות שלהן".

נשיא ונצואלה אמר בראיון, כי הנפט מהווה אך שני אחוזים מכלל גורמי האינפלציה של המדינות ה־מפותחות ולדעתו אינפלציה זו היא קודם כל תוצאה של „משבר החברה הצרכנית".

מר פרז, שארצו היא מן החברות החשובות של „אופיק" ואחד מיצר־ני הנפט הגדולים לארה"ב, מדגיש בראיון כי אין לארצו שום כוונה ל־הוריד את מחירי הנפט.

הואטיקן מביע הסתייגות מגזור הדין נגד קאפוצ'י

„גורם נוסף למתיחות באיזור" ✶ צפוי לחץ קאתולי על ישראל לגירוש הארכיבישוף

מאת תולדה ליברנטה, סופרת „הארץ" באיטליה

פירנצה, 8 (מיוחד ל„הארץ"). גילוי הדעת שפורסם היום על ידי הואטיקאן על גזר הדין שהוצא נגד הארכיבישוף הילריון קאפו־צ'י, מבטא בפעם הראשונה את הסתייגותו הרשמית מן המשפט, כיוון שעד כה נמנע מכך בתקוה שתימצא דרך של פשרה וש„יש־ראל תפעל לצמצום רושם המק־רה".

ברומא לא ציפו לתגובה רשמית כה חריפה מצד הואטיקאן ולפקפוקים שהובעו בגילוי־הדעת ביחס לפרשה כולה וכן להבעת צער על הפגיעה ביוקרת הכנסיה, מתוך התעלמות גמורה מן המעשים שבגינם נידון קאפוצ'י.

העובדה שהואטיקאן רואה בגזר הדין „גורם נוסף למתיחות באיזור" מוכיחה, מה מידת החשיבות שהוא מייחס לכך. אין לראות בגילוי־הדעת משקל־נגד לדברי הביקורת הפרו־ישראלים של האפיפיור בשבת (על החלטת אונסק"ו). חוגים מסויימים מצביעים על העובדה שבאורח בלתי רשמי הביעו אנשי כמורה בבירים מורת רוחם ממשפט קאפוצ'י כבר מתחילתו.

יש לצפות עתה ללחץ קתולי לגירוש קאפוצ'י מישראל.

פהמי מגנה

(אי.פי. ועי"ר). שר החוץ המצרי איסמעיל פהמי, גינה ביום ב' את גזר הדין שהוטל על קאפוצ'י והאש־ים את ישראל כי ביימה את ההא־שמות נגדו. פהמי קרא לאומות ה־שלום השוחרות שלום לשים קץ ל־תוקפנות המכוונת נגד המין האנו־שי".

בהזדמנות זו הזכיר גם את „השת־ריפות לדליקה במסגד אל־אקצה".

הופסק הסיוע האמריקאי לטורקיה

ואשינגטון, 10 (אי. פי.). הסטייט דפרטמנט הודיע היום, כי הממשל יבצע בשלמותו את הוראת הקונגרס להפסיק החל מהיום את הסיוע ה־צבאי לטורקיה.

על פי החלטת הקונגרס מאוקטו־בר חייב הסיוע להיפסק ב־10 ב־דצמבר, אלא אם כן תחול התקד־מות משמעית לקראת יישוב משבר קפריסין. פקידים אמריקאיים רש־מיים הודו באופן פרטי, כי התקד־מות כזו לא חלה עד כה.

טור הליכוד

יום ד', כ"ז כסלו תשל"ה
11 בדצמבר 1974

מומן ע"י הליכוד ועל אחריותו. מען המערכת: הליכוד, ת.ד. 4061, ת"א

האם קיסינג'ר הוא קברניט מדיניות החוץ של ישראל?

בין נשיא מצרים סאדאת לבין נשיא סוריה אסאד קיימים מספר הבדלים: סגנונו של סאדאת פחות גס מזה של אסאד, הוא מתנשק עם ד"ר הנרי קיסינג'ר וקורא לו „אחי" ואסאד עדיין אינו עושה זאת; סאדאת ביקש, וקי־בל, סיוע מארה"ב — או שד"ר קיסינג'ר הציע לו סיוע מבלי שנתבקש, ואילו לגבי אסאד עדיין לא ברור אם יבקש סיוע אמריקאי, או אם יסכים לקבלו במקרה שיוצע לו. רק ביחס לנושא אחד אין הבדל בין סאדאת לאסאד והוא: ישראל. שניהם מכריזים על אותה מדיניות כלפי ישראל, ואם קיים הבדל בין השניים הריהו בסגנון בלבד ולא בתוכן.

שני הנשיאים מכריזים, כפי שעשו בעבר, כי על ישראל לסגת מכל שעל אדמה שתפסה במלחמת ששת הימים; שניהם אמרו לא פעם, כי לאחר נסיגה זו חייבת ישראל לסגת עוד, לגבולות החלוקה, לפי החלטת עצרת או"ם משנת 1947; ושניהם מכריזים כי לא יהיה שלום לפני שיוחזרו זכויות העם הפלשתיני על א ר צ ו; שני הנשיאים תומכים באש"ף (ההבדל בנושא זה דק — סאדאת תומך בערפאת יותר מאסאד) ושניהם שותפים להחלטות רבאט; נציגי שני הנשיאים, ובעיקר המצרים, הצליחו להעביר את ההחלטה על הזמנת יאסר ערפאת להופעה בעצרת או"ם, השתתפו בהצגת ההזדהות אתו והצביעו בעד ההח־לטות שנתקבלו ושתוכנן: חיסול ישראל; שני הנשיאים דורשים שישראל תיסוג מן השטחים „שלהם". בנקודה זו מוסיף סאדאת שנסיגת ישראל מן הגדה המערבית של הירדן לא פחות קרובה ללבו מנסיגת ישראל מסיני; לאסאד ולסאדאת תכנית זהה; לחתוך מישראל פיסה אחר פיסה — לפי שיטת ה„סלאמי" — עד שלא ישאר זכר ממדינת ישראל. ושני הנשיאים רוצים „שלום במזרח התיכון" שמשמעו: שלום על קיברה של ישראל.

ההבדל, למעשה, קיים מצידנו ולא מצידם והוא גיאו־גרפי במהותו. בגולן, למשל, אין שטח שראש הממשלה מר רבין יכול למסור לאסאד. חרמה אינה רחבת־ידיים והמרחק מגבולנו עד עמק הירדן, המאוכלס בישובים יש־ראליים, הינו 20 ק"מ בלבד. ואת מה שאפשר היה, כביכול, ועל אף הסיכונים שבדבר, למסור לסורים — זאת כבר הצ־ליח הד"ר קיסינג'ר להשיג בשבילם. גם הישובים הישרא־לים בסיני אינם רחוקים מהגבול עם מצרים. רב המרחק רק מקווי ההפרדה עד ישובי הנגב ולכן, כנראה, נדמה למר רבין ולחבריו שאפשר לסגת נסיגה שניה. ומי שמדבר על שלב שני, הרי זה כאילו הסכים מראש לשלב השלישי ולאלה שיבואו אחריו.

זו הסיבה — אחרת איננה — לחשק המוזר של הממ־שלה ל„גמישות" כלפי סאדאת לעומת ה„נוקשות" כלפי אסאד. הממשלה שוב אינה דורשת שסאדאת יסכים ל„הפ־סקת הלוחמות", שוב לא נדרש „הסדר פוליטי" לשיחות בדרג מדיני, וכבר מוכנים להשלים עם שיחות בעלות אופי צבאי גרידא ולנסיגה נוספת תמורת הארכת המנדט של כוח האו"ם והארכת הפסקת־האש. הסכמה זו מובילה למצב צבאי ובטחוני גרוע יותר אחרי שיתם, או יופר, המנ־דט של כוח האו"ם.

כותבים בעתונים, כי מספר שרים אינם מרוצים מנסי־גתו הפוליטית הפתאומית של מר רבין מן הקונצפציה של „הסדר־פוליטי" בדרום אל הסכמה לנסיגה נוספת, תמורת הארכת המנדט לנוכחותם של כוחות או"ם. עמדה זו ודאי לא היתה בקווי היסוד של ממשלת רבין או בהחלטות בכנסת.

אחרי מדיניותו של מי הולך מר רבין ומיהו קברניט מדיניות החוץ שלנו: אלון? רבין? או שוב מר אבא אבן? או שמא זה דווקא הד"ר הנרי קיסינג'ר?

פרס ב„לא מונד":

אין משמעות לאיומי הערבים לתקוף בטילים מרכזי אוכלוסיה

תוקף עמדת אירופה

פאריס, 10 (עי"ר ועי"צ). שר־ה־בטחון, מר שמעון פרס, אמר בראיון שהתפרסם היום בעתון הפאריסי „לא מונד", כי ארצות ערב כבר היו פותחות במלחמה, אילו האמינו ש־בעקבות מלחמת אוקטובר איבדה יש־ראל את כושר הרתעה הצבאית ש־לה.

כן אמר, כי אולי אין משמעות רבה לאיומים הערביים להשתמש בטילים מדגם סקאד נגד ריכוזים עירוניים ישראליים, שכן ישראל מסוגלת לה־שיב להם כגמולם. נימוקים אחדים, שבגללם אין הערבים יכולים להת־קיף את ישראל בצורה זו ידועים היטב ואילו נימוקים אחרים אינם ידועים, אולם הם קיימים!

להלן ציין, כי תנאי מוקדם ל־יישוב הסכסוך בין מצרים וישראל הוא כי לישראל ינתן חופש שיט בתעלת סואץ תמורת חופש השיט המצרי במפרץ אילת, וכי מדבר סיני לא ישמש בידי מצרים כבסיס צבאי לפעולות נגד ישראל וכי מצרים תחדל מהושטת עזרה לקיצונים ה־פלשתינאים.

מעדיף את חוסיין

מר פרס אמר, כי הוא מעדיף שנציג הפלשתינאים יהיה המלך חוסיין, ש־הוא המנהיג הערבי היחיד אשר בחן ברצינות את מהות השלום ואת המ־ציאות המדינית. חוסיין גם אינו מוכן למכור את עצמו למוסקבה, אפילו לא תמורת אספקת נשק.

„אבל אם העולם הערבי יאסור על חוסיין לנהל מו"מ עם ישראל, אפשר יהיה לחפש פתרונות במגע עם ה־מנהיגים הערביים החיים בקרבנו ד אנו נמצא נוסחאות שתאפשרנה ל־הם לשמור על אופיים הלאומי ולנו לשמור על בטחוננו".

עוד אמר, כי „לדעתו של ישראל החלטות ועידת רבאט לא יאריכו ימים, כיוון שהעולם הערבי לא יוכל להחזיק עד אין קץ בעמדות כה קיצוניות".

להלן העיר: „הארצות הערביות המפיקות נפט יתרמו מדי שנה פ־חות ופחות כדי להקל על סבל הפ־ליטים הפלשתינאים. קרובי משפחתו של המלך פייצל מוציאים בלילה אחד במונטה קרלו יותר כסף מש־תרומת סעודיה בשנה לסיוע לפלי־טים".

מר פרס מתח ביקורת על מדינות אירופה ואמר, כי מדיניותן המזרח תיכונית מבוססת על שיקולים כל־כליים בלבד".

שביתה ביוגוסלביה בגלל התייקרויות

בלגראד, 10 (עי"צ). שביתה של יומיים נערכה בשבוע שעבר במס־פנות החשובות בעיר ספליט בחוף הים האדריאטי ביוגוסלביה כמחאה על עליית מחירי הסוכר והשמן — גילה אתמול אחד הצירים בישיבת הועד המרכזי של המפלגה הקומו־ניסטית בקרואטיה בזאגרב.

„השביתות הן תופעה נדירה ביו־גוסלביה [illegible] 28 אחוזים. הציר שמסר על השבי־תות התריע על כך שהמחירים הוע־לו דווקא כאשר האיגודים המקצו־עיים בקרואטיה החליטו להאבק למען שמירת רמת חייהם של העוב־דים.

שר-הפנים האלג'ירי מת בתאונה

אלג'יר, 10 (עי"ר). שר־הפנים ה־אלג'ירי, אחמד מדגרי, מת בתאונה היום — מסרה סוכנות הידיעות ה־אלג'ירית, שלא גילתה טיב התאונה.

„הרוג יהודי ותרגיש יותר טוב" כרוז אנטישמי המופץ בניו־יורק

תחנות הרכבת הוצפו בכרוזים פרו־ערביים

ניו־יורק, 10, (עתים). כרו־זות אנטישמיות, אנטי־יהו־דיות ופרו־ערביות קיצוניות החלו להופיע בתחנות רכבת התחתית בניו יורק ובקרונות הרכבת.

כמה מהתושבי העיר מסרו ל־סוכנות סט"א, כי בכרוזות הקט־נות מופיעות סיסמאות כגון: „הרוג יהודי היום ותרגיש יותר טוב", „אש"ף חי וישראל לא תחיה זמן רב", „גרשו את הישראל מן המזה"ת", „פלסטין לפלשתינאים".

נוסף לכך הופיעו בצד סיס־מאות אלה צלבי קרס.

✶

כמה מן המזדהים על כרוזות השמצה הללו אמרו, כי הן ה־חלו להופיע מאז נאומו של יאסר עראפאת בעצרת. מכתב תלונה למנהל שרותי הרכבת בניו־יורק, נשלח על ידי מר אלכס נוביצקי מברוקלין.

ממשטרת הרכבת התחתית נמ־סר, כי תינקט פעולה לנקות את הקרונות מן הלכלוך הזה.

✶

הפגנה אנטי־ערבית בפאריס

שני סטודנטים שלבשו בגדים ערביים מסורתיים נשאו כרוזות שאמרו: „אירופה מעניינת אותי, אני קונה", ו„נפט תמורת שלושה מליוני יהודים". הסטו־דנטים סובבו ברובע הפיננסי של פאריס ביום ד', כשהם גוררים אחריהם תשעה כבשים.

כל כבש נשא עליו שם של אחת ממדינות אירופה. הולנד לא היתה מיוצגת, ובמקומה הוקיעה פורטוגל.

בעקבות תהלוכה סטגנית זו, הלכו כמה צעירים, שנשאו כרוזה גדולה שבה נאמר, „אירופה נמ־כרה לליגה הערבית". בכרוזה נו־ספת שנשאו צבה נאמר: „עיצרו את האימפריאליזם הערבי".

ההפגנה נערכה ביוזמת ועד ה־פעולה היהודי וחזית הסטודנטים היהודים נגד מדיניות צרפת ב־מזה"ת.

קרייסקי: הסכסוך במזה"ת מגביר סכנת מלחמת עולם

„על ישראל לקחת חלק בפתרון בעיית הפליטים"

מאת כופר „הארץ" באוסטריה

וינה, 10, (מיוחד ל„הארץ"). „ה־סכסוך הערבי—ישראלי מגביר סכנת מלחמת עולם ולפיכך בעייה זו נו־געת גם לאוסטריה" — זאת אמר הקנצלר האוסטרי ד"ר ברונו קריי־סקי בתשובה על שאלת סופרת „הארץ". מדוע הוא מרבה לעסוק, בעיקר מילולית, בנושא המזרח ה־תיכון.

בהגיבו על פירסומים ב„הארץ" ביחס לעמדתו לגבי הענין הפלש־תינאי, אמר הקנצלר, שפתרון בעיית הפליטים הפלשתינאים אינו ענין בלעדי של הערבים אלא גם של ישראל.

„הארץ שממנה גורש העם הזה צריכה לקחת חלק פעיל בחיפוש אחרי פתרון" — אמר.

להלן ציין כי אינו ציוני, אבל „מכיר בהישגים התרבותיים של ישראל וכי גם הערבים יאלצו לה־כיר בכך במרוצת הזמן".

הקנצלר האוסטרי ייצא לסוריה ולטריפולי בחודש פברואר 1975 — במסגרת משלחת „לחשיפת עובדות" של האינטרנציונל הסוציאליסטי.

הימאי העולה שערק בארה"ב חוזר לישראל כדי...להגר

יוסטון טכסאס, 10 (אי. פי. ו יופ"ע). הימאי אנטולי סברד־לין, 42, שנטש את האניה ה־ישראלית הר־סיני בחודש נובמ־בר וביקש מקלט בארה"ב, הודיע היום לשוב לישראל ברצונו ה־חופשי תוך שבועיים.

הפרקליט שייצג את סברדלין אמר, כי שלוחו יקבל את הצעת השופט הממונה על ענייני הגירה, שכן ב־שובו לישראל יוכל סברדלין לחזור ולבקש אשרת כניסה לארה"ב.

סברדלין ערק מאוניה סובייטית, שעגנה באמסטרדם לפני ששה חו־דשים ועלה על אניה ישראלית. יש־ראל נתנה לו מעמד של תושב אר־עי והוא קיבל עבודה כעוזר ראשון למהנדס האניה הר סיני.

בהופיעו בפני השופט אמר סברד־לין, כי שלטונות ישראל לא עזרו לו ומהאונה לקול־אמריקה האמין כי זכותו לקבל מקלט מדיני בארה"ב דבר שיקל עליו להוציא את משפח־תו מבריה"מ.

הקונסול הישראלי בטכסאס מר [illegible] ראל אינם „מתכוונים להעמיד את סברדלין לדין על עריקתו מהאניה, אך פקידי משרד הקליטה יצטרכו להחליט האם אמנם יורשה סברדלין לשוב לישראל.

בעל דרכון סובייטי

סופר „הארץ" בחיפה מוסר: ל־סברדלין, שזו הפלגתו הראשונה ב־אניה ישראלית, אין תעודת עולה, כי אם תעודת תושב ארעי והוא בעל דרכון סובייטי.

לפני עלותו לאניה הר־סיני של חב־רת אל־ים כמכונאי ראשון, עבד זמן מה בחיפה בצות הוסי התגלה כי בעל מקצוע מעולה. גם התעודות ש־היה מצויד בהן הוכיחו זאת. הוא קיבל מלוא העזרה מעסקני החבל הימי לישראל ולפני שעלה לאניה הודה לכולם בהתרגשות על הסיוע שהגישו לו.

המנכ"ל לשעבר של אונסק"ו:

„הפעולות נגד ישראל—רגשיות; אין להגיב עליהן בהכרזת חרם"

קורא לישראל „לעשות מחווה" ולהפסיק החפירות

מאת פאול הופמן, שרות „ניו־יורק טיימס"

פאריס (מיוחד ל„הארץ"). — רנה מאיו מצרפת, שהיה מנהל כללי של אונסק"ו במשך 12 שנה טען היום כי על „הפעולות הרג־שיות נגד ישראל אין להגיב בפעו־לות רגשיות אחרות כגון חרם.

מאיו טען שישראל „הרגיזה ב־אורח ניכר" את אונסק"ו בגלל עמ־דתה השלילית בכל הנוגע להפירות ולפיתוח ירושלים". הוא הציע ש־ישראל תעשה „מחווה" כדי להשקיט של הנהלת אונסק"ו להפסיק את ה־סנקציות נגדה. לדבריו מחווה כזו יכולה להיות „הפסקת החפירות ב־ירושלים".

מאיו רואיין כאן לפני צאתו ל־פאריס, אחרי שהשתתף בישיבה של הועד האמריקאי למען אונסק"ו, שבו חברים מאה מדענים ומלומדים אמ־ריקאים. הועד האמריקאי למען אונ־סקו גינה את ההחלטות נגד יש־ראל באונסק"ו, אך המליץ שמלומ־דים ואמנים אמריקאים ימשיכו להש־תתף בפעולות הארגון.

סאדאת שלח איגרת לברז'נייב

קהיר, 10 (יופ"ע, עי"ר). נשיא מצרים, אנואר סאדאת, שלח ה־יום איגרת למנהיג המפלגה הקומו־ניסטית הסובייטית ליאוניד ברז'־נייב — מסרה סוכנות הידיעות ה־מצרית הרשמית.

הסוכנות אינה מגלה את תוכן ה־איגרת, אך מציינת כי היא נמסרה לשגריר בריה"מ ניקולאי פוליאקוב על ידי שר החוץ איסמעיל פהמי.

יורד שער השטרלינג

לונדון, 10 (עי"ר וא. פי.). שער הלירה שטרלינג ירד היום לשפל שלא היה כמותו בשוק הכספים.

שער המטבע הבריטי ירד היום בב־1.5 סנט לעומת הדולר. סימני עצבנות ניכרו בשוק בגלל שמועות שלפיהן הארצות המפיקות נפט מש־קיעות את כספן בארצות אחרות, שבהן האינפלציה אינה במימדים כה חמורים.

לפי חישובים הגיע הפיחות ה־ממשי של הלי"ש לעומת מטבעות עיקריים אחרים ל־20.9 אחוז לעומת המצב שהיה קיים לפני שלוש שנים.

שלזינגר קורא לא לקצץ בתקציבי ההגנה

בריסל, 10 (יופ"ע עי"צ). שר ה־הגנה האמריקאי מר ג'יימס שלזינ־גר, אמר היום בנאום בועדת ה־תיכנון של נאט"ו, כי מדיניות הפ־גת המתיחות עם העולם הקומוני־סטי תצליח רק אם תתגבל משמרות כחה.

בכנס 12 שרי ההגנה של ארצות נאט"ו אמר שלזינגר, כי אין להי־כנע ללחצים בדבר קיצוץ בהוצאות ההגנה של המערב. לדבריו, ארצות ברית וארשה מגבירות את חימו־שן בשלושה עד חמישה אחוזים מ־די שנה, ואין לסמוך על רצונו ה־טוב של גוש, הנמצא בתהליך של כינון עליונות צבאית.

כף קנוורל, 10 (עי"צ, יופ"ע). טיל ענקי מדגם טיטאן 3 קנטאור שולח הבוקר בשעה 09.11 (לפי שעון ישראל), נושא עמו לוויין מדעי מערב־גרמני — במסגרת ה־תכנית האמריקאית־גרמנית הליוס, לחקר השמש.

קופנהגן, 10 (עסט"א). שוודיה תר־מה בשבוע שעבר 20 מיליון קרונות (5 מיליון דולר) לסיוע לפליטים ה־פלשתינאים.

קיסינג'ר ממליץ לסגת

(סוף מעמוד 1)

הקשה בעולם המערבי והחזית המ־פוררת של המדינות צרכניות הנפט.

„התמורה — רווח זמן"

השר אלון הציג את העמדה הי־שראלית לפיה עומק הנסיגה ייקבע בהתאם לתמורה שיהיו המצרים מו־כנים לתת. על כך השיב ד"ר קי־סינג'ר כי במצב הנוכחי חייבת יש־ראל להבין שגם רווח זמן הוא בבחינת תמורה שכדאי לשלם עבורה מחיר יקר.

נימוקים אחרים בפיו של שר־החוץ האמריקאי:

● קפאון מדיני יחזיר את מצ־רים למחנה הערבי הקיצוני;

● יחסל את ההשפעה האמריק־אית בקהיר ויחזיר את מצרים באופן מוחלט לזרועות הקרמלין.

קיסינג'ר אף העריך כי מעורבותה של ברית־המועצות במלחמה הבאה, אם תפרוץ, תהיה גדולה יותר מאשר ב־מלחמת אוקטובר והיא עלולה להתבטא בהפעלת כלים מתוח־כמים על ידי מומחים סובי־טיים. הוא הבהיר, שקשה ל־דעת אם ארה"ב תוכל, לעומת זה, לנקוט פעם נוספת בצעדים הקיצוניים שנקטה במלחמת אוקטובר, כאשר הכריזה על כוננות בצבאה.

מועד התשובה

השיחות בין קיסינג'ר ואלון, כמו השיחה עם הנשיא ג'ראלד פורד, נשאו אופי של החלפת דעות והבה־רת אפשרויות שונות ולא התקבלו סיכומים כלשהם. אולם ד"ר קיסינ־ג'ר ביקש מן השר אלון כי עמדתה של ישראל ביחס לקו הנסיגה תו־גבש לפני ביקורו של ליאוניד ברז'־נייב בקהיר, שנקבע לאמצע ינואר 1975.

ביחס לדרישות הישראליות הביע קיסינג'ר אופטימיות לגבי שתיים מהן: פירוז השטחים שמהם יסוג צה"ל ופתיחת תעלת סואץ והיתר למעבר סחורות ישראליות. ביחס לדרישה השלישית על הארכת תו־קף ההסכם עם מצרים לתקופה של כמה שנים, נראה שגילה אופטי־מיות זהירה. הוא אינו סבור, בכל הנראה, שהמצרים תסכים לתקופה של שנים רבות, אולם הוא מאמין שקהיר תסכים לתקופה העולה על ששה חודשים — ואולי שנה או שנתיים.

כבר עתה ברור כי הממשלה לא תתכנס לישיבה מיוחדת כדי לשגר הנחיות לאלון כפי שנקבע לפני צאתו, כיוון שהנחיות כאלה אינן מתבקשות. שר החוץ עומד לשוב לישראל בסוף השבוע, ונראה כי הוא ידווח לממשלה על שיחותיו בישיבתה השבועית הרגילה ביום א'.

דן מרגלית שליח „הארץ" ב־ארה"ב, מוסר: מקורות ישראליים סבורים, כי שיחות קיסינג'ר — אלון לא עסקה בפירוט וכי אלון דיבר רק על תפיסות של נסיגה ולא על מפות. גורמים אחרים אמרו, כי במהלך השיחות המדיניות הוזכרו שמות של מקומות שיהוו את קו הנסיגה והדבר על משך תקופת השלב הבא עם מצרים (השר אלון דיבר על כמה אפשרויות ובין השאר על 5—6 שנים ללא מלחמה) אך פרשנים לא ידעו לומר עד היכן היה מוכן אלון לסגת מסיני בתמורה.

האמריקאים הגיבו במהלך השי־חות, כי תביעותיה של ישראל לרווח זמן בתמורה לנסיגה הן „הגיוניות אך כבדות מדי".

השר אלון נמנע מלהתייחס לנושא זה כאשר נפגש בארץ עם נציגי העתונות האמריקאית (הוא יפגש עם נציגי העתונות הישראלית ה־יום). הוא אמר, כי על אף הספ־קות, הוא סבור שמצרים יכולה להכ־נס למו"מ בלי סוריה ואש"ף, אף כי אין בטחון בכך. ישראל לעומת זאת לא תכנס למו"מ תחת צילו של בי־קור ברז'נייב בקהיר.

כן דורשת ישראל אלמנטים של אי־לוחמה אך לא הסכם פורמלי ל־אי־לוחמה — אמר אלון. הוא סרב לומר מה הציע בענין אבו־רודס והמעברים. בשיחות שונות שניהל אמש, אמר מר אלון כי ישראל לא תסכים לכניסת הצבא המצרי לשטח שיפונה על ידה וכי במקומות אלה יש להבטיח כוחות שיטור משותפים ישראליים־מצריים — והשטח יפורז. קיסינג'ר סבור — לדבריו — כי יש סיכוי שמצרים תסכים לצעד נוסף. עוד אמר קיסינג'ר, לדברי אלון, ש־הוא קיבל מהרוסים ארכה להמשיך ולנסות את מדיניותו של „צעד־אחר־צעד".

הטוטו לא יעכב הפרס הגדול

(סוף מעמוד 1)

קים הללו נסתיימו בהפתעה והוח־שדים כי תוצאותיהם נקבעו לא רק בשדה המשחק.

כבר עתה ברור, כי מילוי ה־טפסים ושליחתם נעשו כחוק ולא היו שום זיופים בהם.

מזכיר ספורטוטו ישראל, מר עמי־הוד תבור, אמר אתמול בתשובה על שאלה, כי היום יחול במשלוח ההמ־חאות לזוכים, בתוך כך גם הפרס הראשון, לאחר שאתמול לא הת־קבלה שום פניה מצד זוכה כלשהו, או מצד גוף אחר, לעכב את חלוקת הפרסים.

לפי תקנון הספורטוטו נמסר ה־כסף לזוכים עשרה ימים לאחר ש־הוברר מי נחש נכונה את תוצאות המשחקים. בפרק זמן זה יכול כל אחד מהמהמרים באותו מחזור ל־ערער על תוצאות הבדיקה שעל־גבי לוח תוצאות הטוטו ברחבי הארץ.

בעבר היו מקרים, שבהם פנו מ־הימרים לבית המשפט ובקשו צו משפטי, כדי שבית המשפט יורה לעכב את חלוקת הפרס, עד שיתב־ררו טענותיהם של מהמרים שער־ערו על התוצאות הרשמיות, ובית המשפט נענה לתביעה.

בשידור „בוקר היום" ובמהדורת החדשות ששודרה אתמול בדיו ב־שעה שתיים אחר הצהרים, נאמר כי סופרי „הארץ" הגישו תלונה למש־טרה בענין הזכיה הגדולה. סופרי „הארץ" לא הגישו כל תלונה למש־טרה ואף אינם יכולים לעשות זאת משום שאינם צד, שנפגע בגלל תו־צאות המשחקים.

עובדי אחזקה בחב' החשמל שובתים

בניגוד לעמדת הועד

מאת אלי אלעד כופר „הארץ"

כ־150 עובדי האחזקה של חב־רת החשמל בתחנות הכוח של החברה ברחבי הארץ, פתחו את־מול בשביתה במפתיע.

אתמול לא נגרמו נזקים ולא היו תקלות באספקת החשמל.

השביתה הוכרזה בניגוד לדעת ה־ועד של עובדי חברת החשמל והכ־רזתה היא בגדר של עימות עם ה־ועד.

לפי שנמסר, הגישו עובדי האח־זקה שורה של תביעות הקשורות בתנאי ולאופי העבודה שהם מבצ־עים: בתנאי חום גבוה בתוך הדוו־דים, תיקוני טורבינות ועוד.

בין השאר הם תובעים פיצוי בעד תנאי עבודתם, קיצור יום העבודה, גרירת הפרמיות המשתלמות להם (ב־עת מעבר לעבודה ביחידה אחרת ו־בעת היציאה לפנסיה) ועוד.

הכרזת השביתה היא למעשה הח־רפת הסנקציות שהם נוקטים מזה זמן.

אמצעי צנע בבריטניה

לונדון, 10 (יופ"ע). כדי לחסוך סכום של 100—150 מיליון ליש, מכלל ההוצאות על אנרגיה, המס־תכמות ב־3.5 מיליארד ליש, יידר־שו הבריטים לנסוע יותר לאט. לה־מם פחות את דירותיהם ולשלם יותר בעד הדלק בשנה הבאה — צויין בתוכנית בת 12 סעיפים שהגיש ה־שר הבריטי לענייני אנרגיה מר אריק וארלי.

בין השאר יצומצמו התאורה וה־פרסומת המוארת. יתכן, כי מחירי הדלק יעלו ב־10 פנס לגלון ויגי־עו ב־71 פנס לגלון שהם כ־2.2 לי־רות ישראליות לליטר.

50 זוגות צעירים מנתניה שפלשו אמש לדירות פונו בכח

50 זוגות שפלשו אתמול ב־5 אחה"צ לדירות הנבנות בשבילם על ידי חב' אזורים, פונו בכוח אמש על־ידי המשטרה שהוזעקה למקום.

כמה גברים התבצרו בדירות ו־אתם נוהל אמש משא ומתן שייצאו מרצונם הטוב.

הזוגות פלשו לדירותיהם לאחר שנדרשו לשלם הפרשי הצמדה, ה־מגיעים לכדי 30 אלף לירות לדירה.

ביירות: סוכנים ישראלים ביצעו

(סוף מעמוד 1)

אמר עבדל קאדר דאהר, סגן מנהל הארגון לשחרור פלשתין. „לאחר מ־כן ראינו שהרקיטות הופעלו הן פגעו במשרדינו".

● רקיטות פגעו גם בבנין שלי־שי, שבו נמצאים בקומה הראשונה משרדי אירגון „אל פונד" לעניני השטחים הכבושים. ארגון זה עוסק בהתרחשויות בישראל. גם כאן נורו הרקיטות מגג של מכונית פיאט ש־הוצבה ברחוב צדדי.

מיתקן אלקטרוני

הרקיטות 60 מ"מ, שהופעלו בכל ההתקפות, היו קשורות יחדיו בק־בוצות של 4 והוסתרו בארגזי עץ. מומחה משטרתי לחומרי נפץ, אמר כי חקירה ראשונה מצביעה על כך שהרקיטות הופעלו בעזרת מיתקן אלקטרוני הפועל מרחוק, לאחר ש־המכוניות הוחנו בעמדות, המאפש־רות לרקיטות לפגוע במטרות.

מבין ארבעת האנשים שנפצעו, נפגע אחד במטה הארגון לשחרור פלשתין. אחד במרכז למחקר של אש"ף ושנים בבנין „פתח", שבו נמצא המשרד לשטחים הכבושים. דובר פתח אמר כי הרקיטות פגעו גם בדירה, השוכנת קומה אחת מ־תחת למשרדי ארגון זה.

נזק כבד

הנזק שנגרם לכל שלושת הבני־נים היה כבד: ניראו חורים בקירות והתקרות נוקבו ברסיסים. מעוצמת ההתפוצצויות נפוצו לכל עבר תי־קים, ספרים, מכונות כתיבה ורהי־טים משרדיים.

התקפה דומה נערכה על משרדי המטה הראשי של אש"ף ב־1969. גם אז טענו כי היו אלה ישראלים שערכו את המבצע. אותה שנה הופ־עלו הרקיטות מדירה בקרבת מקום.

המרכז הפלשתינאי למחקר נפגע בהתפוצצות ב־1970. היתה ההשערה כי היו אלה ישראלים שגרמו להת־פוצצות. מנהל המרכז, ד"ר אניס סאייג, נפגע בפניו, כאשר מעטפת נפץ התפוצצה בידיו בשנת 1972.

עדי ראיה אמרו כי בסך הכל נורו 18 רקיטות השהייה במבצע נגד משרדי ארגוני המחבלים.

סוכנות הידיעות הפלשתינאית „ואפ"א" האשימה את הישראלים בארגון הפעולה כמעשה נקם על ה־התקפות שערכו מחבלים בתוך ישראל.

בעלי דרכונים זרים

ראש ממשלת לבנון ראשיד אל סולח אמר לכתבים, כי כל המכונ־יות נשכרו מחברות השכרת מכונ־יות על ידי זרים לא ערבים, מה ש־מזכיר את השיטה שהופעלה בפ־שיטה ישראלית על מרכז ביירות ב־אפריל 1973, כאשר נהרגו שלושה מנהיגי המחבלים.

סולח סירב לגלות את זהותם או השתייכותם הלאומית של הזרים, אך מקורות אמרו כי החקירה גילתה שהם השתמשו בדרכונים בריטיים, מכסיקניים ומערב גרמניים.

עוד אמרו המקורות כי עכשיו בודקים את זהותם של הזרים, ש־הגיעו לפני זמן מה ללבנון.

משטרת לבנון מנסה עתה לברר אם איש מבין האנשים המעורבים בהתקפה עזב את המדינה.

נשיא לבנון, סלימן פראנג'יה זי־מן את ראש הממשלה ראשיד סולח ואת ראשי הצבא ללשכתו כדי ל־דון עימם על התקפת הטילים — מסרו מקורות מדיניים. ראש הממ־שלה ראשיד סולח עומד להפגש גם עם מנהיג אש"ף יאסר עראפאת, שחזר לביירות מדמשק.

מקור לבנוני אמר, כי אר־בעת האורחים הזרים המעורבים בהתקפת הטילים נשאו דרכונים ובהם השמות הבאים: מרטין הארטספורד, מבריטניה, הרנר בודזאף, מגרמניה, דניאל דיז מ־מכסיקו והארי סדוני מאירלנד.

ראש ממשלת לבנון ראשיד סולח אמר לעיתונאים לאחר פגישתו עם יאסר עראפאת כי הארבעה הגיעו ל־ביירות לפני 4 ימים מבירות אירו־פיות שונות והשתכנו בארבעה בתי מלון מפוארים שונים. „מובן שהיו להם שותפים בלבנון וכוחות הבט־חון מחפשים עתה אחריהם" — אמר.

ואשינגטון, 10 (אי.פי.). הנש־יא האמריקאי המליץ שהממשל [illegible] את הניסויים הגרעיניים של אר־[illegible] לפני שתוכנס לתוקפה האמנה ה־סובייטית־אמריקאית למניעת ניסויים גרעיניים.

הוענקו פרסי נובל

שטוקהולם, 10 (עי"צ, עי"ר ויו־פ"ע). הסופר אלכסנדר סולז'ניצין היה היום במוקד הטכס של הענקת פרסי נובל, שנערך בשטוקהולם. ה־פרסים הוענקו על־ידי מלך שוודיה קרל גוסטאב.

סולז'ניצין זכה בפרס נובל לספ־רות ב־1970, אולם אז חשש לצאת לשטוקהולם נוכח האפשרות שהשל־טונות הסובייטיים לא יתירו את שו־בו לבריה"מ.

שגרירי בריה"מ וחמש מדינות מז־רח אירופיות אחרות וכן שגריר קו־בה נעדרו מן הטכס. לעומת זה נכחו בו שגרירי סין, רומניה ויוגוסלביה.

פרס נובל לספרות לשנה זו הוענק לשני סופרים שוודיים אייבינד יו־הנסון והארי מארטינסון. בפרס נובל לכלכלה זכו הכלכלן השוודי גונאר מירדל והפרופ' פרידריך פון האייק, המתגורר בארה"ב. בפרס נובל ל־כימיה זכה הפרופ' האמריקאי פול פלורי, בפרס לפיסיקה הפרופ' הב־ריטי אנטוני היואיש ובפרס לרפואה פרופ' ג'יאורג' פאלדה ואלברט קלוד בארה"ב וכריסטיאן דיב מבלגיה.

אותה שעה הוענק באוסלו על ידי המלך אולף פרס נובל לשלום למי שהיה ראש ממשלת יפאן איסקו סא־טו ולשר החוץ האירי לשעבר שון מקברייד. המון נזעם קידם את פני הבאים לטקס ויידה אבנים על המ־כוניות שהובילו לאות מחאה על בחי־רת חתני הפרס שהיא בלתי מוצל־חת לדעתו.

בצער רב וביגון קודר

הננו מודיעים על פטירתו של אבינו

חליל רינאוי

ההלויה יוצאת היום, יום ד', 11.12.74 מבית המנוח בשכונת הזהאר בבית חנינה בשעה 14.30 ומכנסיית הר ציון בשעה 15.00.

אלי ג'ורג' ויוסי רינאוי
ובני המשפחה בנצרת ובירושלים

בצער רב אנו מודיעים על פטירתה של אמנו וסבתנו היקרה

מרים אפשטיין

שנפטרה בשיבה טובה

ההלויה תצא היום, יום רביעי כ"ז כסלו תשל"ה (11.12.74) בשעה 10.00 לפנה"צ מבית ההלויות העירוני רח' דפנה 5 ת"א, לבית העלמין בחולון.

המתאבלים: משפחות אפשטיין, בנימיני, ברמן
הנכדים והנינים

בצער רב אנו מודיעים על פטירתו של ראש משפחתנו היקר

רפאל חביב

בן-שלום

ההלויה תצא היום, יום ד', 11.12.74, בשעה 11.00 בבוקר מבית ההלויות העירוני רח' דפנה 5 ת"א, לבית העלמין בחולון.
אוטובוס יעמוד לרשות המלווים

המשפחה המתאבלת

בצער עמוק אנו מודיעים על פטירת היקר לנו

אפרים שחר ז"ל

אבלים: אשתו—אילה
בנו—יהונתן וב"ב
אחיו—פסח שחר וב"ב
אחותו—רחל בולוטין וב"ב
אחותו—יונה אביב וב"ב

פרטים על מועד ההלויה,
נא להתקשר בטלפון: 415555, 417031

ראש משפחתנו היקר

אברהם כוכבי

איננו

הלויה תצא היום, יום רביעי 11.12.74 בשעה 2.30 מביתו שדרות העשור 40 קרית ביאליק, לבית העלמין בצור שלום.

המשפחה המתאבלת:
אשתו צפורה
בנותיו וכלותיו: מנחם ושרה כוכבי וב"ב
שאול ורבקה כוכבי וב"ב
משפחות שיינמן וכוכבי

נא להימנע מביקורי תנחומים

בצער רב אנו מודיעים על פטירתו של בעלי, אבינו וסבנו היקר

מנחם גורפינקל

מותיקי ההגנה

ההלויה תצא היום, יום ד', כ"ז כסלו תשל"ה, 11.12.74 בשעה 1.00 אחה"צ, מבית המנוח רח' המעגל 17 (ליד ישיבת סלונים), רמת־גן, לבית העלמין בחולון.

המשפחה המתאבלת

בצער רב הננו מודיעים על פטירתו של מנהלנו המסור

חיים אלשיך

שנפטר ביום שלישי כ"ו כסלו תשל"ה 10.12.74
פרטים על מועד ההלויה בטלפון 227915, 246757

ההנהלה וחבר העובדים
אטלס שרות נסיעות
תל-אביב—חיפה

בית הספר לרפואה
של האוניברסיטה העברית
בירושלים והדסה

מכבד את זכרו של

ד"ר גוטפריד פיכלר ז"ל

שנפטר ביום ד' כ"ג בתשרי תשל"ה (9.10.74)
ושצוה את גופתו לקידום המדע הרפואי.

לנסים מזרחי ולמשפחה

השתתפותנו באבלכם הכבד במות

האב ז"ל

החברים לעבודה

למשפחת שמחון ועובדי המפעל

השתתפותנו הכנה בצערכם בהלקח מכם יקירכם

שלמה שמחון ז"ל

הנהלת פרי טעים בע"מ חדרה

...ר המשפטים, מר חיים צדוק,
...ר ליזום דיון בין־משרדי בנושא
...יה הנוער העבריין ודרכי הטי־
...בי. מר צדוק אמר זאת בעת
...הו בכנסת עם שופטי בתוך ה־
...ולאחר ששמע דברי ביקורת
...ים מפי שופט הנוער, מר סלי־
...על הטיפול הכושל, כשלהן לש־
...הסעד. בצד עובדים סוציאליים
...מאים ובחוסר כושר הסעד בכל
...ע לבעיות קיום הנוער העבר־

★ (ע). שלושה אירועים בינ־לאומיים: — הועידה הבינלאומית לשיכון, מושב הועדה הבינלאומית לתיכונה של ירושלים וישיבת ה־ועד הפועל של המרכז הבינלאומי לשיתוף פעולה טכני (אי.טי.סי.סי.) — ייערכו במשך השבוע המתחיל ב־15 בדצמבר, בארגונה וביוזמתה של אגודת האינג'ינרים והארכיטקט־ים — מסר יו"ר האגודה, אינג' אלתגן פלס, במסיבת עתונאים את־מול בבית סוקולוב בת"א.

קשר מוטורולה חוסך דלק

אנחנו לא מתיימרים לחסוך את כל הוצאות הדלק שלך. אך אנו מסוגלים לחסוך כ־25% מהן. התקן ציוד קשר מוטורולה וחסוך נסיעות שוא. דלק יקר. בלאי. חלקי חילוף והרבה זמן. פנה אל מהנדסי מוטורולה (בלי התחייבות) לתכנון חסכון זה עבורך.

מוטורולה ישראל בע"מ
רח' קרמניצקי 16, ת"א, טל. 38973(03)

מציע שינויים בסדרי דיונים בשאילתות ובהצעות דחופות

מגמת ח"כ נסים — הגברת העניין בדיונים

מאת סופרו הפרלמנטרי של ,,הארץ"

הצעות לשינויים מרחיקי לכת בסדרי הדיונים בשאילתות ובהצעות דחופות לסדר היום הוגשו על ידי ח"כ משה נסים (הליכוד) לוועדת הכנסת.

על פי הוראות תקנון הכנסת רש־אי רק מגיש השאילתה לשאול שא־לה נוספת. ח"כ נסים מציע כי יו"ר הישיבה יתן רשות לשאלה נוספת גם לח"כ אחר שאינו השואל.

בקשר להצעות דחופות מציע ח"כ נסים כי בפתח כל ישיבה של הכ־נסת רשאי ח"כ להציע כי הכנסת תדון בנושא הנראה לו כדחוף ביו־תר. היו"ר יתן למבקש רשות לה־ציע את הנושא תוך דקה אחת או שתיים, ואחר כך יחליט אם הנושא דחוף ביותר, והחלטתו תהא סופית. קבע היו"ר שהנושא דחוף, יעמידו לדיון באותו יום או לכל המאוחר בישיבה הבאה. היו"ר גם יקבע מי מחברי הכנסת יציע באותה ישיבה את ההצעה.

שתי ההצעות באות להחיות את מוסד השאילתות וההצעות הדחופות ולהגביר בהן את העניין על ידי שי־תוף ח"כים נוספים ביוזמות ובהע־ברת ההכרעה בגודל הנושאים ל־אולם המליאה.

ח"כ נסים הציע בישיבת ועדת הכנסת כי רפורמה זו תופעל יעילה אם יבררו הח"כים את הנושאים ל־שאילתות שלהם ויתרכזו בעניינים בעלי חשיבות הראויה לדיון ב־כנסת.

תיקון נוסף שהציע ח"כ נסים הוא בעניין כוחן המחייב של מסקנות הוועדות. כיום קובעות הוועדות מס־קנות בנושאים המועברים אליהן על ידי המליאה המסקנות בשאלות כ־אבן שאין לה הופכין משום שתק־נון הכנסת אינו קובע בבירור מה ערכן המחייב. ח"כ נסים מציע להו־סיף הוראה בתקנון הכנסת הקובעת כי מעת שיונחו מסקנות הוועדות על שולחן הכנסת הן יחייבו את ה־ממשלה ועל הממשלה לנהוג לפיהן.

★ בוועדת הכנסת התקבל מכתבו של ח"כ מודעי (ליכוד) בו הוא מודיע כי בעקבות הצעת ה־ממשלה להגביל שירות מילואים לחברי כנסת בדרגות בכירות הוא מחזיר את השאלון (שהועבר בין כל חברי הכנסת), בו הוא מבקש לוותר על הפטור הצביע לו משירות מילואים וזאת כדי לשבצו במסגרת שירות מילואים פעיל. ח"כ משה ורסמן (עבודה), הגדיר פעולה זאת של ח"כ מודעי כ,,שערוריה" ממדר־גה ראשונה כאשר בתקופה קריטית כזאת מבחינה בטחונית, משתמשים אנשים בנושא שירות המילואים שימוש פוליטי.

★ הצעה להפעיל את ההס־תדרות כדי לחזק את השמירה ב־ישובי הגליל, נדונה אתמול בהת־יעצות במזנון הכנסת בין ראש ה־ממשלה למספר ח"כים מהמערך. בהתייעצות נשמעה ההערכה כי על ישובי הגליל מוטל עול במתני כבד ביותר ויש לסייע להם על ידי ארגון מבצעי ההתנדבות ההסתדרותי. הוצע להניע את ההסתדרות ליזום תנועת התנדבות לסיוע לשמירה של ישובי הגבול.

ורסמן מוחה על הצבעת המפד"ל

מאת סופרו הפרלמנטרי של ,,הארץ"

יו"ר הנהלת הקואליציה בכנסת, מר משה ורסמן, שלח אתמול מכ־תב ליו"ר סיעת המפד"ל אברהם מלמד בו הוא מוחה על הצבעת ה־מפד"ל עם האופוזיציה שלשום בעת דיון על ספר לימוד שהוציא לאור משרד העבודה.

באותה הצבעה נפלה הצעת שר העבודה להוריד את הנושא מסדר היום והתקבלה עמדת האופוזיציה להעבירו לוועדה. ח"כים מהמפד"ל תמכו בהצעת האופוזיציה. הנושא כולו הועלה בכנסת על ידי ח"כ זבולון המר. אתמול כתב מר ורס־מן למר מלמד כי הסכם הקואליצ־יוני מחייב להצביע בעד עמדת ה־שר בעת דיון בהצעה לסדר היום. מר ורסמן קובע כי מצב של ,,איש הישר בעיניו" היא פגיעה בסמכות השר ובאינטרס המשותף לכל מפ־לגות הקואליציה.

יולדת נהרגה בדרכה לביה"ח

(ע.). סרבויה לסרי (44), ממגדל כרום, נהרגה אור לאתמול בתאונת־דרכים, כאשר היתה בדרכה לבית־החולים לקראת הלידה. שלושה אנ־שים נפצעו קשה.

משאית־מערבל לבטון, נוהגת ב־ידי תושב קרית אתא, בן 26, יצאה מבית חרושת פרטרום, הידרדרה ל־צד, ופגעה במכונית שבה נסעה ה־יולדת.

★ מרגושה מישלמן (65) נהרגה מפגיעת משאית שנסעה לאחור ב־רחוב רייבמן בבאר־שבע.

יעקב סלמן: מנהלים מקבלים חזרה כל הוצאה שהם מגישים עם קבלות

מאת אברהם אבגל, כתב ,,הארץ" לענייני כלכלה

,,מנהלים של חברות ממשלתיות עסקיות מקבלים חזרה כל הוצאה שהם מגישים לחברה עם קבלות" — מסר לסופר ,,הארץ" מנהל רשות החברות הממשלתיות, מר יעקב סל־מן. ,,וכך נקבעת ההוצאה לפי ה־נורמה המקובלת של כל מנהל". עם זאת, הדגיש כי הדירקטוריון יכול להתערב בנושא חשבון ההוצאות של המנהל.

הסכם שכר של מנהלים הוא הסכם אישי. הנסיון לקבוע מסגרת להסכם על פי קריטריונים תיאורטיים, לא עלה עד כה יפה, אמר.

הועדה שבראשה יעמוד ח"כ שוקי פיינרמן תנסה להתמודד בין השאר עם בעיה זו.

הגדרת ההנחיה של הוועדה תידון היום בפגישה בין מר סלמן ושר המשפטים חיים צדוק (ראה ידיעה קודמת בעמוד 4 טור 6).

★ חבר מערכת ,,במחנה", מר דוד דיין, התפטר מתפקידו כעורך ,,במחנה" ושב לתפקידו הקודם, כ־עורך־משנה של השבועון בנושאים הצבאיים. מר דיין נתמנה לפני כ־שלושה חודשים להיות עורך ,,במח־נה". התפטרותו נכנסה לתוקפה החל משבוע זה.

כלל ופרט

נשיא המדינה, פרופ' אפרים קציר, אירח אתמול לארוחת צהרים את ראש הממשלה, מר יצחק רבין.

כן קיבל הנשיא בלשכתו את מר יעקב צור, יו"ר הדירקטוריון של קק"ל עם שובו מסיור בחו"ל.

רעית נשיא המדינה, הגב' נינה קציר, אירחה אתמול בירושלים את בנות הו"ב ממשפחות הנופלים למסיבת בת מצוה.

שר הבטחון מר שמעון פרס, סייר אתמול בתעשיה האווירית. נלוו אליו מנכ"ל משרד הבטחון מר יצחק עירוני, עוזר לשר מר מרדכי הוד, מנכ"ל ה־תעשיה האווירית, מר אל שווימר ו־חברי הנהלתה.

ראש עיריית פתח־תקוה, מר ישראל פיינברג, קיבל בימים אלה הודעה מ־עיריית נורדשפינג בדנמארק, העיר ה־תאומה לפתח תקוה, כי הוחלט להע־ניק לו ולסגנו, מר דוד מבצ'ניק, את העיטור הגבוה של העיר. כאות הוק־רה על חיזוק הקשרים בין שתי הע־רים ב־10 שנות קיומה של הברית.

הגיעו לישראל

פרופ' ישראל דוסטרובסקי, נשיא מכון וייצמן, נפגש עם חברי הוועדה המדעית המייעצת של הסוכנות הבין־לאומית לאנרגיה אטומית — מווינה, שם השתתף בישיבות הוועדה.

רקטור אוניברסיטת בר־אילן, פרופ' מנחם צבי קדרי — מארה"ב, שם חתם בשם המוסדות להשכלה גבוהה בישר־אל, על הסכם לשיתוף פעולה ביניהם לבין אוניברסיטת פנסילבניה.

נולדו ל...:
אלישבע ואברהם פינקלשטיין — בת
רחל ובנציון זילבר — בן
דנה ונתליה נוה — בת
אוה ויוסף שטיינר — בן
חיה ויעקב שגל — בת
גליה ואמנון שמרון — בן
ויליה ומרדכי חמו — בן
אנמה ורודי שמריהו — בן
מרים וג'ורג' ארמס — בן
נריה ונמי הלבי — בת.

עלבונות בוועדת החינוך של הכנסת

מאת סופרו הפרלמנטרי של ,,הארץ"

חילופי דברים חריפים רצופים עלבונות אישיים, היו אתמול בוועדת החינוך של הכנסת בעת שדנה ב־שידורי הטלוויזיה הערבית.

הוועדה דנה בנושא בעקבות הצ־עה לסדר היום על שידורי הרדיו והטלוויזיה ושואל הציבור, שהגיש ח"כ חיים לנדאו. בדיון טען כי ב־רשות השידור יש מוקדים פלשתי־ניים ושמאלניים המשפיעים תכניות שתוצאותיהן — הרס מורל הציבור וכתוצאה מכך החלשת כוח עמי־דתו.

ח"כ יוסף שריד הגיב על האשמה זו: אלה דברי הבל.

לנדאו: אתה חבר כנסת חדש ו־צעיר כאן.

מאיר פעיל: ואולי אתה יושב כאן זמן רב מדי?

אנשי רשות השידור דחו את טע־נותיו של ח"כ לנדאו.

לקראת נעילת הישיבה ביקש ח"כ שריד להגיש הצעה בשם שבעה ח"כים שהסתייגה מטענות להגביל את חופש הביטוי בכלי התקשורת הממלכתיים. יו"ר הוועדה, ח"כ אב־רהם שכטרמן, סרב להתיר הגשת ההצעה בנימוק שניתן לעשות זאת בישיבה הבאה. ח"כ שריד ביקש ש־ההצעה תרשם לפחות בפרוטוקול, אך היו"ר דחה בקשתו.

עם סיום הישיבה החליפו היו"ר שכטרמן וח"כ פעיל דברים על ותק בעבודה הפרלמנטרית כשפעיל מעיר: ,,אני מקווה שכשאגיע לוותק שלך לא אהיה מגוחך".

התפוררות והעדר סמכות בצמרת המערך

מאת עוזי בנזימן

מבוכה בסיעה עקב ההצבעה על הודעת רבין

סיעת המערך בכנסת וראשיה התגלו אתמול במלוא חולשתם. העתיין שהציגו בישיבת המליאה — בעת ההצבעות על הצעת ראש הממשלה להעביר לוועדת חוץ ובטחון את ההצעה לסדר היום של הליכוד שבאה בעקבות דב־ריו ליואל מרקוס — שיקף הת־פוררות והעדר סמכות בצמרת המפלגתית. בניגוד מפורש לר־צונו של ראש הממשלה הצביעו שמונה מחברי הסיעה עם נציג האופוזיציה מאיר פעיל אשר תבע להוריד את ההצעה מ־סדר היום. ההצבעה עוררה ספ־רת רוחות בכנסת והנהלת סי־עת המערך התכנסה אמש לישי־בה דחופה כדי לדון בפרשה.

הליכוד מרבה להמריד

עוד שלשום בערב, בישיבת סיעת המערך בכנסת, רמז יו"ר הסיעה ח"כ משה ורסמן, כי מר רבין יהיה מעוניין להעביר את ההצעה של הליכוד לוועדת חוץ ובטחון ולא להורידה מסדר ה־יום. אך מרבית המשתתפים ב־דיון טענו כי תהיה זו עצה מוטעית. הם קבעו כי הליכוד מרבה להטריד את הממשלה ב־הצעות לסדר היום ולא יתכן, לדבריהם, שכל התבטאות של מר רבין תהיה נושא לבירורים בוועדות הכנסת. לפיכך הסמיכו את מר ורסמן להעביר לראש הממשלה את הלך הרוח בסיעה המחייב הורדת ההצעה מסדר ה־יום. עם זאת הוסמך מר ורסמן לשמוע את עמדתו של ראש ה־ממשלה.

אתמול פתח מר רבין את דב־ריו בכנסת בהבהרה חד־משמ־עית: רצונו שהנושא יועבר ל־וועדה. כל חברי סיעת המערך שמעו זאת. בדרך כלל מכבדת הסיעה את רצונו של ראשה. אך אתמול נהגו חברים בסיעת המערך בצורה שונה לגמרי. על רקע הידברות מוקדמת בין ה־מערך לליכוד (שהביאה להסכ־מה לדון בנושא בוועדת חוץ ו־בטחון) והלכו שמונה מחברי הסיעה להמרות את רצונו של ראש הממשלה ולהפר למעשה את הסיכום בסיעה (שהשאיר את ההחלטה האחרונה בידיהם של מר רבין ומר ורסמן). היה אר־יה אליאב, אסתר הרליץ, אורה נמיר, חביב שמעוני, נחמה קצב, ויוסף שריד הצביעו יחד עם מאיר פעיל מנוקד שתבע להסיר את ההצעה מסדר היום. הצטרפו אליהם שני נציגי מפ"ם ששהו באולם המליאה. לפני ההצבעה הבחינו הצופים במליאה כי ח"כ משה דיין וח"כ יצחק בן אהרון עזבו את האולם. גם השר גד יעקבי נראה נוטש את האולם. אמנם מר יעקבי הסביר בדיעבד כי היה עליו להיות נוכח בישיבה בענייני משרדו שנקבעה בדיוק באותה שעה. אך ידוע כי שאל את מר ורסמן מדוע הוזעקו כל שרי הממש־לה להצבעה אם הושג סיכום עם הליכוד על העברת הנושא ל־וועדה.

בכנסת שאלו אתמול מדוע ביקש מר רבין להעביר את ה־סוגיה לוועדה. דבריו של מר בגין היו הבעת אי־אמון אישי מוחלט בכושרו של ראש הממ־שלה לנהל את ענייני המדי־נה. ראש האופוזיציה לא חסך מלים חריפות בהעמקת ההאשמ־מות שהטיח כלפי מר רבין. מדוע אם כן, היקשו אמש, נאות מר רבין להעניק מעין גושפנקה לכאורה להערכת האופוזיציה את דבריו בראיון ב,,הארץ", בכך שהסכים להעבירם לדיון בוועדה?

ראו בהחלטה תכסיס

היו שראו את החלטתו כ־תכסיס שבא למנוע מהליכוד מ־להביך אותו על דוכן הנאומים בקריאות ביניים וזעמות. ואמ־נם דבריו התקבלו אתמול ב־שקט כמעט מוחלט. הסבר אחר אמר כי מר רבין סבר שהוא אישית עומד למבחן בעקבות הראיון ליואל מרקוס ואין זה יאה שיתחמק מכך על־ידי הס־רת הנושא מסדר היום בכוחו של רוב פרלמנטרי. היה הסבר נוסף: חשש מן לא יהיה בידי המערך רוב להסרת הסוגיה מסדר היום.

כבר אתמול בצהריים, בישי־בת הנהלת הקואליציה, הבהיר נציג המפד"ל, מר אברהם מל־מד, כי אינו יכול להבטיח שכל חברי סיעתו יתמכו בהצעה לה־סיר את הנושא מסדר היום. מר מלמד סיפר כי ח"כ יהודה בן מאיר נרשם במזכירות הכנסת כדי לנמק הצעה שהגיש — להע־ביר את הנושא לוועדה. במערך לא היה בטחון שכל חברי רפ"י יתמכו בעמדה להסיר את הסו־גיה. לפיכך הוחלט להעבירה ל־וועדה.

חשבון נפש

עמדתם של הסרבנים במערך באה לידי ביטוי בישיבה מיוחדת של הנהלת הסיעה אמש. חב־רים בהנהלת הסיעה וכן אחרים מ,,המורדים" ערכו מעין חשבון נפש קולקטיבי על דמותה ו־אופייה של סיעת המערך בכנ־סת. אברהם זילברברג אמר כי כל אחד עושה שבת לעצמו, כל אחד צודק בעיני עצמו ואין מכנה משותף. הוא שאל אם ב־מצב זה אין על הנהלת הסיעה להתפטר. הרב מנחם הכהן אמר כי כל עוד יימשך מצב הדברים הנוכחי יצביע כפי שימצא לנ־כון. יוסף שריד אמר כי ההצב־עה אתמול משקפת גישה השו־ללת הידברות עם הליכוד. נח־מה קצב אמרה כי ההצבעה נעש־תה מתוך יחס כבוד לראש ה־ממשלה. ,,לא יכולנו לתת יד לליכוד לאחר הדברים שאמר בגין על רבין". היתה מעצה חו־זרת שהועלתה בישיבה. היו גם דברי ביקורת על העדר מנהיגות וחוסר הכוונה בניהול ענייני ה־סיעה בכנסת.

על צעדים מעשיים לא הוחלט, לבד מכינוס מליאת הסיעה ללי־בון הבעיות. משה ורסמן סיכם בכך שבעתיד צפויים מהלכים מדיניים גורליים שיעוררו הת־נגדות חריפה מצד האופוזיציה ומאמצים גדולים מצידה להפיל את הממשלה. ללא ליכוד השו־רות בתוך המערך, אמר, יקשה עליו להנהיג את המדינה — הז־היר ורסמן.

גם מר רבין חש אתמול ב־משמעותה החמורה של ההצב־עה. בשיחה עם מספר ח"כים מהמערך אמר כי בדעתו להכנס יותר לבעיות המפלגה ולעשות מאמץ להחיות את פעילותה. בין השאר הזכיר את מצבה הכספי הקשה כדי להסביר את השיתוק שדבק בה.

★ בעת האחרונה עלולה הי־תה הבעלות על חלק ניכר ממניות היסוד של בנק ישראלי חשוב לע־בור לידיים ערביות — טוען ח"כ זלמן שובל בשאילתה שהגיש לשר המשפטים. מר שובל שואל: האם קיים במערכת החוקים הישראלית מחסום בפני אפשרות כב"ל? אם לאו, האם מוכן שר המשפטים לתת דעתו לסוגיה זו?

★ (ל.ע.מ.). ועדת חוץ ובט־חון של הכנסת קיבלה אתמול ב־ישיבתה מידע מדיני שוטף מפי מנ־כ"ל משרד החוץ, מר אברהם קיד־רון. בחלקה האחר של הישיבה שמעה הוועדה סקירת מודיעין מפי ראש אגף המודיעין במטכ"ל, אלוף שלמה גזית.

★ 40 תורמים, סיימו את לימו־דיהם בקורס (בניהולו של מר משה גבר) לפרסום וקידום מכירות, ש־ערך האיגוד הישראלי לפרסום במ־שך מחצית השנה האחרונה. ב,,בית־סוקולוב" בתל־אביב, נאספו אתמול חניכי הקורס, פרסומאים ונציגי ה־עתונות, לטכס הסיום וחלוקת הת־עודות. יו"ר האיגוד, מר חיים פלד, הירצה על ,,הפירסומת בתנאי שוק משתנים".

★ ועדה מטעם המחלקה לאי־גוד מקצועי של ההסתדרות תבדוק את השאלה את מי יש לחייב בימי עבודה של הורים השומרים על מוס־דות חינוך בהם לומדים בניהם — על כך מסר אתמול יו"ר המחלקה ל־איגוד מקצועי, מר א. אברהמוביץ בישיבת המחלקה.

מרון: הפקנו עיקר לקחי המלחמה

(ע). מחלקת ההדרכה של צה"ל קבעה לעצמה מטרה להגיע השנה לכל חייל בצה"ל כדי לאמנו ול־למדו את לקחי המלחמה — אמר אתמול אלוף מנחם מרון, ראש מח־לקת ההדרכה, בתכנית ,,מסיבת כ־תבים צבאיים" בגלי צה"ל.

הדובר ציין, כי לאחר המלחמה היה הכרח לאמן מחדש את כל ה־צבא ולגבש מחדש מסגרות. הדבר נעשה למרות הקשיים של החזקת קווים ארוכים והתעסוקה הרבה של אנשי המילואים.

כן מסר, שאחוז הנפגעים באימו־נים היה השנה קטן יותר מאשר ב־שנת 1973, שבה היתה ירידה ני־כרת.

הפקת כל לקחי המלחמה היא עבודה עקית, שתדרוש זמן רב, אבל את עיקר הלקחים כבר יישמו, אמר. תורת הלחימה הבסיסית של צה"ל הוכחה כנכונה. במלחמה היו סטיות בתורה זו שנבעו מהמצב ה־קשה במציאות, וכן היו סטיות ש־נבעו מחוסר משמעת וחוסר הקפדה וידיעה. את הסטייה מהסוג השני מנסים למגרע על ידי הגברת הידע והמשמעת.

הסטיות מהסוג השלישי נבעו מ־כך, שהדברים לא התאימו לתנאי ה־מלחמה, ובצנין זה הפיקו עתה ל־קחים חדשים.

כן מסר שוועדת הצלי"שים, שהוא עומד בראשה, תסיים את עבודתה תוך חצי שנה, לאחר שעליה לעבור על המלצות רבות.

★ הלימודים בבית הספר אוהלה ב' בבאר שבע לא יתחדשו אחרי חופשת חנוכה לאחר שוועד ההו־רים המרכזי החליט להשביתם ,,כ־אות שהאגף לחינוך של העיריה לא קיים אף אחת מהבטחות ההו־רים שהבטיח בתחילת השנה לפת־רון בעיות היסוד של בית הספר".

עכשיו הצמוד למדד!

הפקד את כספך ב"מטמון 4000+"
התוכנית המבטיחה הצמדה לכספך.

לרשותך מבחר נוסף של תוכניות חסכון צמודות.
פרטים בכל סניפי בנק הפועלים ובנק יפת.

המהפכה השקטה.

בנק הפועלים בע"מ

אלרם

רהיטי מתכת, מושב אלוני אבא
טלפון 04—932167

הננו להביא לידיעת ציבור לקוחותינו וספקינו כי הקשר הטלפוני עם מפעלנו אינו תקין כבר מספר ימים.

לצערנו, אין משרד התקשורת יכול להבטיח לנו תשובה ברורה באשר למועד תיקון הקו.

לנוחיותכם ניתן להתקשר עמנו טלפונית באמצעות מרכזית המשק — אלוני אבא טלפון 04—931980.

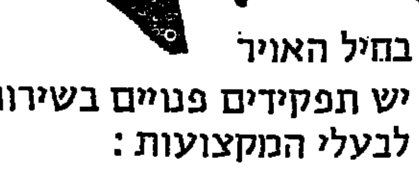

בחיל האויר
יש תפקידים פנויים בשירות הקבע
לבעלי המקצועות:

* אחזקת מטוסים
* אלקטרוניקה
* מתכת
* אפסנאות
* נהיגה
* מכונאות וחשמלאות רכב
* פיקוד ומשמעת
* מטבח
* מינהל ומשק

התפקידים מציבים אתגר מקצועי עם אפשרויות הכשרה וקידום

* מקומות השירות - בכל איזורי הארץ

המעוניינים יפנו טלפונית לטל': 693881(03) — 693415(03)
בימים א'—ה' בין השעות 0800—2000
בימי ו' בין השעות 0800—1400
או בכתב לד.צ. 2348/ה ויזומנו לראיון התאמה.

هكذا من الأصل

صكنا من الاهل

הודעה אישית

בשנים האחרונות אנשים רבים (ואולי גם אתה ובני ביתכם). לא עשו את חשבון הכיס והנפש וקנו מוצרי הגיינה וקוסמטיקה, לפי תעמולה ולפעמים במחירים גבוהים ביותר.

אנשים אלה שילמו ביודעין לא רק עבור תוצרת מיובאת אלא גם עבור אריזות מפוארות ופרסומת יקרה.

היום כאשר כולנו נתבעים להדק את החגורה ואף רוצים לשמור על רמת החיים !) - מה טבעי יותר מאשר להצטרף לרבבות האנשים אשר כמוהו כן גם היום נהנים ממוצרי "תיא" המעולים.

לנו ב"תיא" יש מסורת של 42 שנה בייצור מוצרי איכות במחירים עממיים.

מעולם לא תסכנו בטיב התוצרת — אלא רק בהוצאות הכרוכות באריזות "מפוצצות".

אנא, עשו לכם את חשבון הכיס והנפש וקנו את מוצרי "תיא" השרבים, שכבשו בטיבם שווקים רבים ברחבי תבל - אך מחירם היה ונשאר גם היום עממי.

מנכ"ל "תיא"
מ. צנגר

(מ)

רקטור אוניברסיטת בן־גוריון:

אין צורך במומחים מחו"ל כדי להקים כאן תעשיה גרעינית

חברת סרג'נט לנדי בארה"ב תעוץ לחברת החשמל בתחום הגרעיני

מאת כתבי אריאלי
סופר „הארץ"

„אני חולק בכל תוקף על הדיעה... [illegible]

ביוזמה לרכישת כורים

[illegible]

מרכז ההדרכה הרדיואקטיבית

[illegible]

עדה גילן מוותרת על הכסף

מאשרת: נחתם עמה הסכם על הפרשות לקרן המיוחדת

מאת סופר „הארץ"

[illegible]

קוצר מעצרו של תומר

„עקיפה של החלטת שופט השלום"

(ע). השופט המחוזי דב לוין הח־ ליט לקצר את תקופת מעצרו של [illegible]

סקר של דחף:

72.4% נגד הסכם צבאי שאינו מותנה בהצהרת אי־לוחמה

40.8% בעד החזרת אריאל שרון לצבא בכל תנאי

72.4% נגד הסכם צבאי שאינו מותנה בהצהרת אי־לוחמה; 40.8% בעד החזרת אריאל שרון לצבא בכל תנאי — מימצאים אלה הועלו בסקר דעת קהל כלפוני שערך אתמול מכון המחקר דחף.

נשאלו שתי שאלות:

א) „אם יוסכם על הסדר עם מצרים שיהיה צבאי בלבד ולא יותנה בהצהרת אי־לוחמה מצד המצרים, האם תתמוך בהסכם זה או תתנגד לו ?" על כך היו התשובות: יתמכו — 17.8%, יתנגדו — 72.4%, מתקשים להחליט — 9.8%.

ב. „באילו תנאים תתמוך בהחזרתו של אריק שרון לתפקיד פיקודי בכיר במילואים ?" התשובות: יתמכו בכל תנאי — 40.8%, רק בתנאי שיתפטר מחברותו בכנסת — 36.8%, מתנגד לכך גם אם יתפטר מחברותו בכנסת — 12.6%, מתקשים להחליט או אין עמדה — 9.8%.

השאלות הופנו ל־500 איש בירושלים, בתל־אביב, וגוש דן, חיפה ובאר־שבע.

הפיכת חורש לפארק עשבוני תגרום בעיה אקולוגית

מאת אדי אהרוני
סופר „הארץ"

[illegible]

✱ מר בן עמי עינב מונה לדובר הטכניון — מסר מנהל האגף לקשרי ציבור בטכניון מר מורטון דולינסקי. [illegible]

בוועידת מלד"ן

עופר: צריך לווסת הבניה ולהגבילה לדרוש במשק

(פ). על הצורך להסיט את הבניה ולהגביל את היקפה לכמויות הדרושות למשק בלבד כדי לשמור על רמת מחירים נאותה — עמד אתמול שר השיכון, מר אברהם עופר, בר עידה הארצית של מלד"ן (אגודת המהנדסים לנכסי דלא ניידי) שנערכה במלון אכדיה בהרצליה. [illegible]

✱ קריאה לממשלה לשחרר דירה יחיד ממס שבח מקרקעין;

✱ הסכמה עם המגמה להכביד על רווחים ספקולטיביים, [illegible]

✱ צער על שעוד לא נתקבל חוק להסדרה ענף התיווך בנכסי דלא ניידי.

פינקל מסיים תפקידו כמנהל האמנותי של הבימה

מאת סופרת „הארץ"
לענייני אמנות

עם סיום הקדנציה השניה של מר שמעון פינקל כמנהל אמנותי של תיאטרון הבימה, המסתיימת ב־1 בספטמבר 1975, בחר חבר הנאמנים ועדה למינוי מנהל אמנותי. חברי הועדה הם: משה זנבר (יו"ר), יוסף גבע, ד"ר אברהם נאמן, גבריאל צפרוני ופרופ' אברהם שאנן.

המועמדים לתפקיד יופיעו בפני הועדה.

עת"א דורשת שיפוץ 11 בתי קולנוע

מתוך 19 בתי קולנוע שבדקה עיריית תל אביב 11 חייבי שיפוץ, [illegible]

הירדנים עיקלו משכורות של עובדים בגדה

(ע). — שלטונות ירדן עיקלו ה־יחיד חלק ממשכורותיהם של עשרות עובדים ביהודה ושומרון, [illegible]

בית המשפט העליון:

חישוב שיעור דמי שכירות ייעשה על פי ערכו של הנכס כשהוא פנוי

(ע). מה הדין לגבי חישוב שיעור דמי שכירות על נכס מושכר, שהחוק לא קבע קנה מידה לחישובו ותיקרה לגבהו ? האם יש להשב את ערכו על בסיס שווי כנכס פנוי, או כנכס תפוס ?

בית המשפט העליון דן בסוגיה זו וקבע אתמול בפסק דין עקרוני, כי יש לחשב את ערכו של הנכס כשהוא פנוי, [illegible]

הטכניון ביטל השתתפות נציג אונסקו בסימפוזיון בין־לאומי

הנציג הוזמן כאדם פרטי

מאת סופר „הארץ"
בחיפה

60 אנשי מדע בעלי שם בתחומי הטכנולוגיה, פילוסופיה, [illegible]

אתר החרמון מוכן למבקרים

(ל.צ.מ.). תנה הכשרתו של אתר החרמון והוא מוכן עתה לקליטת מבקרים [illegible]

פינרמן בראש הועדה לבדיקת שכר מנהלי חברות ממשלתיות

מאת סופר „הארץ"
לענייני כלכלה

ח"כ עוזי פינרמן (מערך) יעמוד בראש הועדה שתבדוק את נושא השכר ותנאי הנילוות בחברות ממשלתיות. [illegible]

הגרלת הלוטו

בהגרלת לוטו מס' 50/74 אתמול הוצאו בגורל המספרים הבאים: 4, 18, 23, 25, 27, 32 והמספר הנוסף: 24.

בית לבין, ויצמן 34, ה"א
פסטיבל ברגמן—פליני
ה ע ר ב
7.15 „פני הבשינה" ברגמן
9.30 „לילות קביריה" ברגמן
יום שלישי 17.12
7.15 „ההותם השביעי" ברגמן
9.30 „רומא" — פליני

לעולים חדשים

אספקה מיידית של
מקלטי טלוויזיה „פילוט" ישראל
בכל סוכנויות „פילוט" ברחבי הארץ

במחירים מיוחדים

דגם 4061	2,279.— ל"י
דגם 4062	2,213.— ל"י
דגם 4065	2,277.— ל"י
דגם 4066	2,570.— ל"י
דגם 4067	2,474.— ל"י

5 שנים אחריות
להלקים בתנאי שהמקלט יתוקן במעבדה „שירותי פילוט"

פילוט

התזמורת הפילהרמונית הישראלית

קונצרט מיוחד

„המשיח"
אורטוריה מאת הנדל

זובין מהטה, מנצח

האתאר הארפר, סופרנו
אלפרדה הודגיסון, מצרסופרנו
רוברט טיר, טנור
בנג'מין לקסון, בריטון
מקהלת „העיר המזמרת" מפילדלפיה
בהדרכת אליין בראון

תל־אביב, היכל התרבות, יום חמישי, 26.12.74, 8.30 בערב
יום ששי, 27.12.74, 2.30 אחה"צ
חיפה, אודיטוריום חיפה, מוצ"ש 28.12.74, 8.30

כרטיסים למכירה ממחר, יום חמישי 12.12.74: תל־אביב, בקופת היכל התרבות 10—13 16—18, בימי ששי 10—13 ובמשרד „אוניון" דיזנגוף 118. חיפה, במשרד התזמורת, בית הקרנות, רחוב הרצל 116 ובמשרד גרבר.

הנחה למנויים לפי תלוש מס' 104

מה שונה ומהנה?

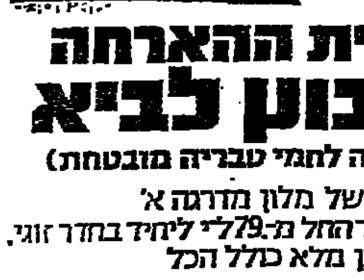

חופשת חורף
בבית ההארחה
קיבוץ לביא

(הסעה לחמי טבריה מובטחת)

✱ רמה של מלון מדרגה א' במחיר החל מ־79 ל"י ליחיד בחדר זוגי, פנסיון מלא כולל הכל
✱ אירוח דתית מיוחדת - בית כנ"ס במקום
✱ ברקפיטריה

הזמנות: בטל. 067-21477 או בכתב
בית הארחה קיבוץ לביא
דאר נע הגליל התחתון

מסעדה כשרה פתוחה למטיילים (פרט לשבתות)

האגודה למען החייל
תל־אביב - יפו

קונצרט לכלי נשיפה של תזמורת עירית רמת־גן

„צלילים ירוקים"
בניצוחו של דוב רונן

יתקיים בבית החייל ביום א' 15.12.74 בשעה 8.30 בערב

בתוכנית: קטעי מוסיקה קלאסית קלה
דמי ההשתתפות: —.7 ל"י

ההופעה באדיבות של עירית רמת־גן
כל ההכנסות קודש לרווחת חיילינו

כרטיסים ניתן להשיג בקופת בית החייל

פרסום סיטל

יותר טוב וחסכוני להתחמם בחורף עם תנורי החימום של אמישראגז

החורף חמם ביתך עם אמישראגז

תיאטרון ישראל
הערב 11.12.74

הבימה:
החותנה — באולם הגדול
משחק החתולים — באולם הקטן
הו, הו יוליה — רמת הגולן

הקאמרי:
בקור הגברת הזקנה

התיאטרון העירוני חיפה:
אל תיפור (8.30)
נמר הברבורות, ירושלים

ירושלים
אדיסון: אויבי אהובי
אור־גיל: המרגלים
אורין: קיד וקסידי
אורנע: ההרו אבותו עצבניים
ארנון: שלושת הבאוסקטירים
הבירה: יסמנתי
חן: שמי הוא שגאי בע
ירושלים: הסנדק 5.15—8.30
ממדר: הולילה הגדולה
עדן: רקיע אדום עם שחר
מיטשל: אהבה בגשם
רון: פריטת גלסון

חיפה
אורה: אהובתי השפחה
אורדין: השיטה האמריקאית
אורלי: יתה של גייר
אמפיתיאטרון: 55 יום
ארמון: גבר ושמו סלטפוס
אורדין: גדולה של אשה יפה
גל־אור: הבלפות
בית רוטשילד: גם במילנו
חן: האימראיצי הקטן
כורדיה: מכונת האהבה
מירון: אגרוף הצדק
עצמון: גולד
עממי: בחזרה למערב
פאר: אמריקאן גראפיטי
רון: חכם גמליאל
שבים הכרמל: השוטר בדיקוס

קריות(חיפה)
בית־העם: מגרש המתים 8.30
היובל: יתה של גייר
הדר: הלך עם הרוח
יובל אור: בקבות של דייר פ
ניצן קריית־ים: יתה של
סביון: תיאטרון
ספיר: חכם גמליאל

חדרה
גן־זהר: האגלס הגדול בעולם 7.00, מזימות בינלאומית 9.15

נתניה
אסתר: האיש שלנו בפליט
יעיל: כלה ממין זכר
שרון: 3 המוקבנים
שביט: אין עשן ללא אש

רמת־השרון
ג"ר: אבראל־בבאת 8.09

ר"ג, גבעתיים
אורדע: שני גברים בעיר
אורלי: מעגל זהב עולם
ארמון: יתה של גייר
הדר: ההרו אבותו עצבניים
לילי: הולילה הגדולה
אואזיס: הגוקן
רבנה: הגנף
רמת־גן: זאודון

הרצליה
דגניה: במערבלת המים
דוד: מגרש הקדים
היכל: שלושת המוסקטרים
תפארת: הממליכת וסמה ברכה

ראשון־לציון
תפארת: ערב סגר

פתח־תקוה
הדר: צבית ההסתדרות
היכל: הוזברבים הנועזים
שרים: אגרופים וקריסה 7.00
תיאטרון: הידה ישו 9.00

חולון
ארמון: הנוקן
רינה: הארגיסטים בסופרמרקט

בת־ים
אורנים: אהבת החיים
עצמאות: הנוקן
בת־ים: ההרו אבותו עצבניים

יפו
יפו: 3 המוסקטרים

תל־אביב
אופיר: דיקי
אורלי: הגבבר התם
אלנבי: בראש כחם
אסתר: אמי אהובתי
אורדן: ביבה השכן
בן־יהודה:
בנחקי אהבה גבוה עבריה
גורדון: היליך דגל
גת: אמריקאן גראפיטי
דן: בטאלה המוות
דרייב־אין:
5.00 הוותים הנצחיים — הלט זיג
7.15 אבראל־בבאת
9.45 החלופים קודרים בריין
הוד: גולד
זמיר: בטורה של גיצבצבית
חן: גבר ושמו סלטפס
ליסור: הרומן הנכסים
מוגרבי: בטאלה־בוות
מקסים: המגר האחרון באגרה
מרכז: אביבים
סינמה 1: קזבלנקה
סינמה 2: השיטה
מתמיד: 0—8—6—4—2—12—10 בלדה להם
מפדיה: ותים בגבות
סירקומה: נזיף בראש
פאר: בפקודין
פריז: אהבה אחר הצהרים
צפון: פרטה סמאבלסקי
רמת־אביב: בצוהלי ביאוש
תכלת: יגבים בגדרים
תמר: הבירה הנורקנים בהגרה
תל־אביב: חשוד מהחורבם

בית המשפט המחוזי בתל־אביב
[illegible]

610 תלונות התקבלו במסו"ת־ת"א בנובמבר

מאת כתב "הארץ"

610 תלונות ו־885 פניות התקבלו בנובמבר במשרד המחוזי בתל אביב של משרד המסחר והתעשייה. רוב התלונות היו בתחום המחירים ורב הפניות היו שאלות בעקבות פיחות הקטנת הסובסידיות. 44 תלונות היו על סירוב מכירה, 63 על שירות לקוי. כן היו תלונות על אי־הצגת מחירים, חוסר משקל, חוסר סיכת, כיב ליקוי של מו־צרים, ועוד. זה סיכום של דו"ח מסור על ידי משרד המסחר והתעשייה.

המשרד המחוזי בתל אביב סיים את הטיפול ב־400 תלונות לפי הלוח הזה: ב־85 מקרים נמצא המתלונן, ב־63 כקבלת הלשכה המשפטית, 24 קיבלו אזהרות, 127 הלונות היו לא בבוססית ו־100 לא בטיפול המשרד.

הגיעו גם 460 הודעות עם כתובות ... של כונן וכבכירי השוק. ההודעות הועברו לאגף הכבכס. עסק בתחום זה בהשתתפות אנשי שרד המסחר התעשייה. אנשי המשרד ערכו גם ביקורות בקשר ל־הצבת מחירים ב־1200 עסקים, ובלב ראשון הוסברו שינויי המחירים לבעלי העסקים והם צוידו בירחונים חדשים.

משפטים

בנובמבר הגישה הלשכה המשפטית של משרד המסחר והתעשייה 53 תביעות לבית המשפט המחוזי בתל אביב והסתיים הדיון ב־31.

בין היתר נקנסו על אי־הצגת מחירים הסוחרים הבאים: לוי בנימין, מיני־מרקט בבת ים — 500 ל"י; ענבר שאול מעדנים בגבעתיים — 500 ל"י; וגנר מרדכי, בית קפה בתל אביב — 500 ל"י; ינקו לויאת, בעל בית מלאכה לקונפקציה נקנס ב־1000 ל"י על אי־סימון מוצרי הלבשה. היגדה חלר מתל־אביב, בעלת קונפקציה, נקנסה על אותה עבירה ב־500 ל"י; סבטובסקי זאב, בעל חנות הרהיטים ברמת גן, נקנס ב־1000 ל"י על אי־סימון ו־אי־הצגת מחירים; גורן יעקב, בעל מכולת ברמת גן — 1200 ל"י בשל סירוב מכירה והעלמת שמן, סוכר ואורז; ורדה יוסף, מכולת בבת ים — 600 ל"י על התנאת תנאי למכירת שמן; מימון פרג', מכולת בנתניה — 750 ל"י על הפקעת מחירי שוקולד, תה ונפרורים; גבאי שלמה ומדורי נפתלי מאור־יהודה נקנסו ב־1000 ל"י כל אחד בשל ייצור ואחזקה למכירה של בלוקים מבטון בניגוד לתקן.

אלי רונן, בעל מסקיה בתל אביב נקנס ב־2000 ל"י על אי־הצגת תעריפים; שאולי שאול חנות רהיטים בתל אביב — 600 ל"י על אי־הצגת מחירים: מימלים, תעשיה בלוקים באזור — 900 ל"י על ייצור בניגוד לתקן.

בנובמבר נצרך גם משפטה של חברת יכין על מכירת מצרך (אפרגה) מעל המחיר הקבוע ללא היתר. החברה נקנסה ב־3000 ל"י.

לוח מחירים מעודכן

(עים). משרד המסחר והתעשייה הפיץ החל מאתמול לוח מעודכן של המחירים המכסימליים למצרכי מכולת.

דובר המשרד מסר כי הלוח מוצג בכל חנויות המכולת ורשתות השיווק, אשר התבקשו לתלות אותו במקום בולט.

מחיר הפלאפל

ללוח המחירים החדש נוסף הפלאפל, שבאחרונה נקבע לו מחיר מכסימלי: חצי מנה תעלה ל"י אחת ומנה שלמה שתי ל"י.

משרד המסחר והתעשייה מבקש מהציבור להקפיד ולא לשלם יותר מהמחיר המכסימלי שנקבע ושפורסם בלוח המחירים. בתלונות אפשר לפנות למשרדים המחוזיים של משרד המסחר והתעשייה בירושלים, תל אביב, חיפה ובאר־שבע.

מיליון ל"י פיצוי לבדווי מהגליל

מאת סופר "הארץ" בצפון

פיצויים של מיליון ל"י נפסקו בבית המשפט המחוזי בנצרת לבדווי אחמד עלי אסעד (33), כפר זבויה, שליד ראש פינה. הוא נפצע אנוש, כאשר הבנדר בו עבר עם אוטובוס אגד בינואר 19 בכביש קרית שמונה־ראש פינה. אסעד נותר באשר עם 60% נכות.

השופט הגיע למסקנה כי הבדווי, שעסק בארגון להבהמת פועלים ... בהשקים חקלאיים, לא יוכל ... לעבודתו ... כאשר ... קלות ... לפני ... על הדבה ...

גאלף ריסורסס שוב משלמת דיוידנד

מניותיה — בידי ישראלים רבים ובידי קבוצת בנק א"י־בריטניה

מאת סופר "הארץ" לענייני כלכלה

חברת גאלף ריסורסס האמריקאית הודיעה אתמול, לאחר הפסקה של שנים רבות, על תשלום דיוידנד.

החברה תשלם בעד הרבע האחרון של 1974 דיוידנד בשיעור 25 סנט למניה. בהודעת החברה נאמר כי בכוונה להתמיד בשיעור זה ולשלם דולר לשנה למניה. הדיוידנד הראשון ייפרע ב־10 בינואר הקרוב.

ישראלים רבים מחזיקים במניות של חבר זה העשירה באוצרות טבע, בהם פחם, ליתיום, אשלג, כסף, מגנזיום ועוד. בארץ ידועה המניה גם בגלל קשריה עם קבוצת בנק ארץ ישראל־בריטניה שרכשה בזמנו חבילה גדולה של מניות והציגה נבחר להנהלת מנהלי החברה.

כן הנתונים שפורסמו השנה החברה מתברר כי בתשעת החודשים הראשונים של השנה, השיגה החברה רווח נקי של קצת יותר מארבעה דולרים למניה. זאת, לאחר שהחברה השקיעה עשרות מיליוני דולרים ברכישת מכרות פחם במדינת פנסילבניה. לאחרונה פורסמו שמועות עיבים מבקשים להשתלט על תעשיית הפחם באה"ב על ידי רכישת מספר חברות אמריקאיות בעלות מכרות פחם.

שוחררו מחובת אישור להעלאת מחירים

ועדי בתים יכולים לרכוש סולר להסקה ישר מחברת הדלק

(ל.ע.ב.). החברות המספקות שרותים למים חמים והסקה מרכזית לא יהיו חייבות מעתה בקבלת אישור מוקדם להעלאת מחירים. היתר המשחרר אותן מחובת קבלת אישור מוקדם פורסם השבוע על ידי הממונה על המחירים במשרד המסחר והתעשייה.

דובר המשרד הדגיש, כי הפיקוח על מתן שירותי אחזקה ותיקוני ההסקה והחימום, תיקונים וחלפים, נשאר בתוקפו והמשרד מתכוון להוציא צו להחזקו. שירות אספקת המים החמים וההסקה התבטל כך שגוף השירות התחייב להשגיח שלא יוחר דלק במיכל והוה מוכרין דלק בצו המוצר כן החברה. תכורת פעולה זו גבו נהגי הוועדות עקלה המסת־כמת כיום בסכומים ניכרים, בשל המחיר הגבוה של הדלק להסקה.

המשרד החליט שלא לאשר לחברות את העלאות המחירים שדרשו ושיחרר אותן מחובת הפיקוח, כדי לאפשר תחרות בשוק ולאפשר ה־צרכן לעבור על שלו לקבוע את המחיר. צויין כי ועדי הבתים יכולים להחסך השלום סכומים ניכרים של עמלה על ידי התקשרות ישירה עם חברת הדלק ואין חובה להוכיח באמצעות חברה ההסקה.

אשר לצרכנים הקשורים כבר בחוזה מחייב עם חברת הסקה ואינם יכולים להתירד, למרות דרישתם, נקבע לגביהם שירות העלאה מכסימלי של 65 אחוז בדמי השירות לאחר תום תקופת ההסכם יוכלו הצרכנים לשקול אם להדשו.

כתב אישום נגד המאיים על ראש עירית נתניה

מאת סופר "הארץ"

כתב אישום הוגש אתמול, בבית המשפט בנתניה, נגד האיש שאיים על ראש עיריית נתניה ברימון ובאקדח. בכתב האישום נאמר כי הוא נאשם בנשיאת נשק ללא רשות, באיומים ותקיפה באיומים.

האיש, דב אלדר, קבלן בנין מנתניה, החל במחצית 1974 לבנות בית ברחוב סמילנסקי 15 בנתניה. עבודות הבניה הופסקו על ידי בית המשפט. ב־30 באוקטובר הוזמן לשיחה על ידי ראש העירייה, אברהם ברמבוים. הוא הגיע ללשכה כשהוא מזויין ברימון־דרסס ובאקדח ודרש לבטל את צו הפסקת הבניה. ראש העירייה טען כי אין הדבר בסמכותו.

בכתב האישום נאמר כי בשלב מסויים של השיחה נכנס לחדר סגן ראש העיר שלום כהן. "הנאשם שלף את האקדח מכיסו, שיחרר את הנצרה של הרימון וכיון את קנה האקדח למצח הדים שישאר כבן ערובה". בכתב האישום נאמר עוד כי האיש איים כי יתאבד ויפוצץ את כולם בגלל העוול שנגרם לו בטיפול בבניין הבית.

הוא דרש להביא אליו לשיחה את נתן דונביץ, חבר מערכת "הארץ". אחרי שיחה ארוכה עם מר דונביץ הסכים האיש לוותר על איומים בנשק. הוא נעצר במקום לחקירה. אחרי תקופת מעצר הועבר להסתכלות לבית החולים באר יעקב. ב־15 בדצמבר ייערך דיון ראשון בבית המשפט המחוזי שיתבקש להחליט, על סמך מכתבי ההסתכלות, אם להעמיד את אלדר לדין, לעצור אותו עד לתום ההליכים המשפטיים או לאשר...

מציעים לעובדי התעשיה האווירית לרכוש אג"ח בשווי המענק שקיבלו

מאת איתן ליפשיץ סופר "הארץ"

ועדת השרים לענייני שכר הטילה על שר הבטחון לבוא בדברים עם נציגי העובדים בתעשיה האווירית כדי שיקנו אגרות חוב כשוויות בשווי המענק שקיבלו לפני כמה שבועות.

ההחלטה על כך נפלה בתוך דיון סוער שבסופו שלושם בוועדת השרים. בדיון התברר כי העובדים והאחראים בהגיל לעובדי התעשיה הצבאית דורשים לקבל מענק דומה לזה שקיבלו עובדי התעשיה האווירית, שהסתכם ב־28 מיליון ל"י כלומר 9 מיליון ל"י נוכו במקור למס הכנסה. כדי למנוע להמשיך מתשלום מענקים לעובדים אחרים של מערכת הבטחון העלתה ההצעה שעובדי התעשיה האווירית ירכשו אגרות חוב בלתי סחירות בשווי המלא של המענק.

אגד יצמצם בשעה השירות בשבת — בחיפה

ירידה במספר הנוסעים

מאת סופר "הארץ" לענייני תחבורה

החל מהשבת תיזהה שעת התחלת שירותי אגד בחיפה בשעה אחת, במסגרת תכניות אגד לחסכון הוצאות נפגת שעות העבודה בשבתות, באותן שעות בהן מספר הנוסעים אינו מצדיק זאת.

בהתאם לכך יוחל השירות העירוני לפעול בערך ב־10 למוצ"ש, במקום ב־9 עד כה, והשירות הפרברי יוחל ב־9.30, במקום 8.30 בבוקר עד כה. זה הצעד הראשון להורדת רמת שירותי התחבורה, בעקבות הירידה שחלה לאחרונה במספר הנוסעים.

מחוגי אגד נמסר כי מאז העלאת תעריפי הנסיעה חלה ירידה בהכנסות הקואופרטיב, בכ־12%, נוסף לירידה של כ־16% שחלו מאז העלאת התעריפים הקודמת. עתה בודקים אם הירידה בהכנסות, כלומר במספר הנוסעים, נובעת מהעלאת תעריפי הנסיעה, מן הגשמים או מן הירידה הכללית שחלה בתנועות בשעות הלילה.

במסגרת הבניות החסכון באגד בודקת עתה ההנהלה אפשרות של ביטול הזמנת יותר מ־100 אוטובוסים שהוזמנו בלילנד. צוין כי במוסכי הערוכה של אגד יש היום 124 אוטובוסים שלא שוחררו עד כה בגלל מחסור בכספים לתשלום המכס עליהם. עתה דורשת הנהלת אגד מן האוצר לשחרר את האוטובוסים תמורת שיעורי המכס שלפני הפיחות, בטענה שהאוטובוסים הובאו לארץ לפני הפיחות. האוטובוסים הם בעיקר לתיירות.

* בגלל אי־מתן תוספת כלכלה לעובד טולל בחנה שכבר הובטחה לו, איימה אתמול כפיית, כי תאוחז נגד טולל בחנה בכל האמצעים שברשותה, אם תוך שבוע לא יקבל העובד את המגיע לו.

היום יוכרע אם יוסיף שמואל תמיר להיות בוועדת הכלכלה

מאת סופר הפרלמנטרי של "הארץ"

הנהלת סיעת הליכוד בכנסת תכריע היום אם יוסיף ח"כ שמואל תמיר להיות חבר בוועדת הכלכלה של הכנסת, על רקע חילופי משמרות בראשות הוועדה בין ח"כ שמואל תמיר (המרכז החופשי) לח"כ יגאל הורביץ (ע"כ).

על פי הסכם בין הוא היה המיד הורביץ על האחרון לתפוס את מקומו של מר תמיר בראשות ועדת הכלכלה, עם תום שנה לעבודת הכנסת. מר תמיר הודיע השבוע על נכונותו לבצע את ההסכם והיום יפנה את מקומו בראשות הועדה. עם זאת מבקש ח"כ תמיר להשאר חבר בה. לדעתו, על מר הורביץ (שאינו חבר ועדת הכלכלה) לבוא במקום אחד מחמשת חברי גח"ל שבוועדה. לעמדה זו מתנגד גח"ל, הטוענת כי מר תמיר יפנה את מקומו בוועדה ובכך יאפשר למר הורביץ להיכנס לוועדה ולעמוד בראשה. אנשי גח"ל טוענים שבלי זה אין מר תמיר ממלא אחר ההסכם ואילו ח"כ תמיר טוען שההסכם חל רק על חילוף התפקידים בראשות הוועדה. הוא גם אמור לשוב בשנה הבאה לראשות הוועדה ואין זה הגיוני לדעתו להתנאו עתה כמבת.

אתמול קיימה הנהלת סיעת הליכוד ישיבה ממושכת בנושא שבמהלכה היו חילופי דברים חריפים. הוחלט להכריע בענין היום. אם יסרב מר תמיר לפנות את מקומו בוועדה, תודיע הנהלת הליכוד למזכירות הכנסת שמר הורביץ יבוא במקומו. אתמול הודיע מר תמיר רשמית לוועדת הכלכלה כי מר הורביץ יבוא במקומו בראשות הוועדה, ואיחל לו הצלחה.

ה.ר.י. קוראת לשחרור ד"ר שטרן

ההסתדרות הרפואית שלחה אתמול, מברקים אל ההסתדרות הרפואית העולמית ואל ארגון הבריאות העולמי שליד או"ם, בו הם נדרשים להפעיל השפעתם, הן על ממשלת בריה"מ והן על דעת הקהל העולמית והרופאים בעולם, כי יעשו מיד לכתון שחרורו המיידי של ד"ר מיכאל שטרן העצור בבריה"מ. "ד"ר שטרן הואשם באשמה המצורדת אסוציאציה של עלילת דם. וכל זאת עקב רצונו לעזוב את בריה"מ לישראל — רצון הגיוני בגבולות זכויות האדם", נאמר במברקים.

במברק אל השגרירות הסובייטית היא מתבקשת להעביר לממשלת בריה"מ את מחאתו העמוקה של ציבור הרופאים בישראל על העלילה שטפלו על ד"ר שטרן, ואת תביעת הרופאים בישראל לשחרורו המיידי מהכלא.

* (ל.ע.ב.). הוועדה לקבירה של הליכוד המחודש בעיריית תל־אביב בראשותו של המשנה למנכ"ל משרד החינוך והתרבות, מר אליעזר שמואלי, הסיים את עבודתו ותגיש את המלצותיה לשר החינוך והתרבות, מר א. ידלין, עד סוף החודש.

מולק חזר בו

מזכיר מפ"ם, מר אליעזר מולק, חזר בו אתמול מהבעתו מלפני שבוע שנמסרה לפרסום, כי בכל מקרה שיועלה חשד של עבירה פלילית נגד עובד במקום עבודתו, על ההנהלה — לפני שהיא מודיעה על כך למשטרה — למסור על המקרה לוועד העובדים במקום ולמועצת פועלי המקום. אם לאחר בדיקה יגיעו ההנהלה והוועד למסקנה שאין בעשיית העובד שום עבירה פלילית, על הצדדים להסיר את הפרשה בבירור פנימי. הפעם אמר מולק כי הוא תומך בקיום בירורים פנימיים עם הנציגות המוסמכת של העובד, אולם כל זאת בתנאי שאותם בירורים לא ישבשו את מהלך החקירה. הנושא הועלה אתמול בישיבה כפים נוכח הפרסומים האחרונים בעתונים על גל הגניבות במפעלים, והבקורות שהוטחה במר מולק על הצהרתו מלפני שבוע.

ביהמ"ש דחה בקשה להחיות את חברת קונטיננטל לקידוחים

(ע). השופט המחוזי מר שלמה לובנבורג, דחה אתמול את פניית פרקליטות המדינה להחיות את חברת קונטיננטל לקידוחים שהיתה בבעלותו של מרדכי פרידמן. הפנייה לבית המשפט נעשתה לבקשתו של נציב מס ההכנסה, שהתכוון לגבות את המסים המגיעים מהחברה, אשר לטענת הפרקליטות לא שולמו.

השופט קבע כי הבקשה הוגשה במאוחר, וכי היה סיפק בידי נציב מס ההכנסה, או פקיד השומה לעיין בהצהרות המס של קונטיננטל בפרק שבנה קיומה ובמשך שלוש שנים שבהן נוהלו הליכי הפירוק.

השופט קבע כי בסמכותם של שלטונות מס ההכנסה לבדוק את מחיר המכירה של הציוד שבבעלותה בשנת 1965. כאז הרכישה חלפו שמונה שנים שבהן החברה היתה קיימת ובתקופה זו היתה שתות בידי פקיד השומה לעיין בפיסקה זו. לפיכך החליט השופט שלא להחיות את החברה וחייב את המדינה לשלם הוצאות בסך 2000 ל"י למר פרידמן ולרואה החשבון אליעזר גולדסמיט.

ספיר:

200,000 יורדים

מאת סופר "הארץ"

מכלל האינפלציה באנגליה קרובים לאינפלציה בישראל, אולם בעת שישראל מקדישה שליש מהכנסותיה לצורכי בטחון, מקדישה אנגליה לכך רק שבעה אחוזים מן ההכנסה הלאומית. הופעה זו כשהשפיעה על המצב הקשה של הכלכלה באנגליה, אמר יו"ר ההנהלה הציונית, מר פנחס ספיר, בישיבת הנשיאות של הוועד הפועל הציוני שנתכנסה אתמול בירושלים בראשותו של ח"כ יצחק נבון, יו"ר הוועד הפועל הציוני.

מר ספיר עמד על המצב הקשה בבורסות־המניות באה"ב המשפיע על פעולות המגביות. כתוצאה מן הקשיים הפינאנסיים בארצות אלו, אמר, יהיה צורך לערוך קיצוצים משמעותיים בתקציבי הסוכנות היהודית וההסתדרות הציונית העולמית.

עיקר ביקורו באה"ב הקדיש מר ספיר לעידוד העליה. על יסוד סקירותיו המרובות הביע מר ספיר את דעתו כי הסיבה העיקרית המעכבת כיום את העליה הוא המצב הבטחוני. מר ספיר קבע כי ענין השיכון אינו מהווה עוד בעיה בקליטת עולים.

בתשובה לשאלה אמר כי בעבר שהיו בחו"ל לא העלה איש את הפרשיות הכלכליות שנתפרסמו לאחרונה בישראל. אין יסוד לשמועות כאילו השפיעו פרשיות אלו על המגביות, ציין.

בתשובה לשאלה על בעיית היורדים, ציין מר ספיר כי לפי נתונים של הלשכה המרכזית לסטטיסטיקה, נמצאים כיום בחו"ל כ־200,000 יורדים החוזרים לישראל מסיבות. מר ספיר הודיע כי הוא רוצה לכנס, בשיתוף עם שר הקליטה, ועדה מיוחדת שתלמד את הבעיה.

כן, ילדך ילמד באוניברסיטה!

בבית המשפט המחוזי בתל אביב — יפו

תיק עזבונות 5787/74

בענין: צוואת המנוחה איזבה שטק שנפטרה באשליה ביום ה־19.4.72.

המבקש: מר שלמה ... ע"י ב"כ עוה"ד יצחק יזהאל ו/או ברונו דובכ ו/או איזבה ליבנר ו/או יעקב קורן משדרות רוטשילד 13 ת"א.

הזמנה

להוי ידוע כי הוגשה לבית המשפט זה בקשה למתן תוקף לצוואת המנוחה הנ"ל, ולמתן צו המקיים של ירושת המנוחה הנ"ל.

כל המעונין להתנגד למתן תוקף לצוואת המנוחה או כל הנוגע לסוגת הצוואה כעונין יגיש לבית המשפט את התנגדותו תוך 15 יום מיום פרסום הזמנה זו. שאם לא כן יצהיר בית המשפט על תקפת הצוואה ויתן צו כטוב בעיניו.

דוד ירקר, שופט
רשם בית המשפט המחוזי

פרסום קדמן

בנק ישראל

מכרז מס' 450

הדפסת תוברת איג"ח שעלו בגורל ולא הוצגו לפדיון עד 31.12.1974

בהזמנות בזה הצעות בתי דפוס להדפסת התוברת הנ"ל, את התנאי המכרז וטפסים הגשת ניתן לקבל ע"י פניה למדור איג"ח בבנק ישראל תל־אביב, רח' נחלת בנימין 69, חדר 412, טל. 611531, שלוחה 75.

המועד האחרון להגשת ההצעות ייא 24.12.1974

חברה ותיקה בענף ההנדסה, שרותים ויצוג חברות

מחפשת

20-25 חדרי משרד

(שטח 450—400 מ"ר)

בשכירות חודשית

מיקום חניה, מחסן קטן + טלפונים

רצוי באזור צפון ת"א, אפשרי גם אזור אחר

מעוניינים להכנס למקום תוך ששה חודשים לתקופה של שנתיים לפחות ואפשרות להארכת החוזה

המציעים יפנו בכתב לת.ד. 18084 תל־אביב, תוך ציון המקום ודמי שכירות נדרשים

פטנבור במו ידיך

חדר ילדים מחודש

אשת חיל אומרת "אל תוציאי ישן מפני חדש", כאשר את הישן אפשר לחדש באמצעות צבע". כך תשיגי שתי מטרות: תחסכי בכסף ותיספקי ממעשה ידיך. נסי את כוחך בחדר הילדים.

הילדים גדלו, כוננית הצעצועים הרחבה שבחדרם יכולה לשמש מעתה לספרים ולמשחקי־חשיבה. בידיך לשנות חדר התינוקות ולהפכו לחדר של ילדים גדולים.

בחרי (בשיתוף עם ילדיך) את הגוונים החדשים לחדר מתוך לוח הגוונים של פוליאור מגוון המציע 10 צבעים שונים (או מתוך קופסת ערכת צבעונים). אפשר לבחור בגוון אחד, או בתשלובת של גוונים.

בחנות קרובה לצבעים ולחומרי בנין קני פוליאור מגוון בגוון הרצוי. (פוליאור מגוון הוא מט משי, חלק, נוח לניקוי); מברשת טובה ברוחב של 5 ס"מ (2 אינטש); נייר זכוכית עדין; טרפנטין לניקוי המברשת.

נקי היטב את הכוננית מאבק, לכלוך, שומנים וכיוב'. התליקי בקלות בנייר זכוכית. כשהשטח נקי ניבש הוא מוכן לצביעה.

את הכוננית הניחי על משטח של עתונים. ערכי את קופסת הצבע וכלי הצביעה על מכסה של קופסת נעליים, או תבנית אפיה שטוחה כאמצעי זהירות מפני כתמים.

פוליאור הוא צבע מוכן לשמוש ללא דילול. בחשי את הצבע במקל. עתה טבלי בו את המברשת, לא יותר מאשר בעומק של מחצית אורך שיער המברשת. וגם אז הסירי את עודף הצבע לדופן הקופסה. מרחי שכבה אחידה של צבע והברישי בתנועות קלות בכוון אחד. (אל תלחצי על שיער המברשת).

תוך שעה מתייבשת שכבת הפוליאור כדי מגע, אבל ליבוש ממש יש להמתין יממה ולצבוע בשכבה שניה. בינתיים סגרי היטב את קופסת הצבע ואת המברשת עטפי בשקית פלסטיק. לאחר צביעת השכבה השניה, שטפי את שיער המברשת בטרפנטין, ולאחר מכן בסבון. יבשי, עטפי ושמרי עליה לפעם הבאה. את הצבע שנותר שמרי; העבירי אותו למיכל קטן (פחית או צנצנת סגורה היטב). רצוי ששארית הצבע תמלא את המיכל כי האויר (אפילו זה שבמיכל) מיבש את הצבע. על המיכל סמני "כוננית חדר ילדים" כך שתוכלי בעתיד לתקן פגם או שריטה.

אם צבעת את הכוננית, וראית כי טוב וכי קל וכי הכוננית המחודשת שיפרה את מראה החדר, מדוע שלא תמשיכי לצבוע בפוליאור מגוון גם את דפנות מיטת־הנוער ואולי גם את שולחן הכתיבה בגוון זהה או בגוון משלים. אם תרצי ממש לשפץ את מראה החדר, תוכלי להמשיך ולצבוע גם את אחד הקירות (רצוי זה שליד המיטה). לכך דרושה קופסת אמולזין, הצבע הפלסטי המיועד לקירות אמולזין (קוקטייל צבעים). את הקיר רצוי לצבוע במברשת רחבה יותר, או בגליל (רולר).

רמז מגוון: כדי לשמור על עור ידייך בעת הצביעה, את ידייך תצבעו בכפפות גומי.

בכל בעיה של צבע, צביעה, כמויות צבע וסוגי צבע, לשרותך מומחי הצביעה של טמבור. היועץ המקצועי שלנו ישמח גם לבקרך על מנת ללמוד את הבעיה מקרוב ללא תשלום וללא כל התחייבות מצידך. פני בגלויה או בטלפון **לצבעי טמבור־אסקר בע"מ — חיפה:** ת.ד. 668, מיקוד 31000, טל. 910131. **תל־אביב:** ת.ד. 507, מיקוד 61000, טל. 6—937581. **ירושלים:** ת.ד. 2603, מיקוד 91020, טל. 254632. **באר־שבע:** ת.ד. 486, מיקוד 84100, טל. 5856.

SONY ®

בואו לראות, לשמוע ולחוש מוסיקה!

הדגמה בסטודיו שבאולמי התצוגה: ישפאר בע"מ, מגדל שלום, ת"א | אחד העם 9, טל. 52431-2

هكذا من الأصل

صكنا من الأمل

רבין: התבטאויותי – כדי למנוע

(סוף מעמוד 1)

אות עד לבחירות לנציאות בארצות הברית, היא שגיאה חמורה. זה חוסר טאקט מצידו של אדם הממלא תפקיד של ראש ממשלה, כשהוא אומר שיש בידינו להשפיע על מהלך הבחירות בארה"ב.

כן יצא מר בגין נגד דבריו של מר רבין שאין התחייבות מצרית לפתוח את תעלת סואץ לפי הסכמי ההפרדה, אלא רק אחרי מהלך נוסף, כלומר נסיגה נוספת. עתה יבואו צמים וילחצו עלינו לסגת לשם פתיחת התעלה. מר בגין הזכיר את דברי ראש הממשלה בכנסת ב־5 בנובמבר על הסדרים מדיניים עם מצרים. גם בוועדה החוץ והבטחון לא שמע על הסדרים צבאיים בלבד.

אין סמכות למר רבין לכך. אלא שהוא מגלה זאת לא לוועדת החוץ והבטחון אלא לעתון „הארץ".

„הפרת החלטת הכנסת"

להלן אמר מר בגין:

„אתה התחייבת, מעל במה זו, מר רבין, לקיים את החלטות הכנסת. בהודעה מפתיעה, מזדמנת, קלות־דעת זו, אתה הפרת את החלטת הכנסת, כפי שאתה ביקשת אותה בעצמך מחבריך למפלגה. אפילו עתון קואליציוני כמו „הצופה" היה צריך לכתוב על הראיון של ראש הממשלה: קשה להבין מה הניע את ראש הממשלה להכריז ולהתיר מראש על הדרישה שמשא־ומתן עם מצרים יהיה מדיני ולא צבאי. מאז הצהרותיו הראשונות של ראש הממשלה, מאז ועד היום, דומה כי הוא רק מחזק את קשיות עורפם של הערבים. אדרבא. לא אנחנו כתבנו דברים אלה, אלא השותפים לקואליציה. מדוע צריך ראש הממשלה בהודעותיו לחזק את קשיות עורפם של אויבינו?

„עכשיו אשאל איזה רושם עשתה הודעה זו של ראש הממשלה בארה"ב. באמר שוו התחושה מדינית מחולטת — ואני מצדיע את התירגום העברי על המלה האנגלית המקורית בגלל אסטטיקה פרלמנטרית — אבל כך נאמר. ואילו מזכיר המדינה — מה אמר בקבלו את שר החוץ שלנו? הנה אני מביא את דבריו: לפני בואו של אלון אני קורא בעתונות העברית איזה עמדות הוא עומד להציג, אבל הוא מספר לי פחות ממה שקראתי בעתונות. במלים אחרות: בעתונות קרא ד"ר קיסינג'ר שאין עוד צורך בהצהרת אי־לוחמה מצרית, אין עוד צורך אפילו באלמנטים של אי־לוחמה, אין עוד צורך שההסדר יהיה מדיני — הוא יכול להיות צבאי ושר החוץ בא אחר־כך לוואשינגטון ואומר לו: אדוני המזכיר, נכון, אנו נותנו מוכנים, אבל צריך להיות הסכם מדיני והצהרת אי־לוחמה".

לבסוף יצא מר בגין בדרישה לקיים בחירות חדשות לכנסת כי אין לממשלה זו מנדט לנהל מדיניות חוץ כפי שהיא מנהלת.

תגובת רבין

בדברי תשובתו אמר ראש הממשלה מר יצחק רבין, כי אם בכוונת מר בגין להיתלות במאמר בעתון „הארץ" לשם עולמוס, הרי כבר עשה זאת; אך אם הכוונה לדיון מלא בבעיות המדיניות — הפורום המתאים לכך הוא ועדת החוץ והבטחון.

מר רבין חזר על מדיניות הממשלה בדבר שלום בשלבים. הוא הביע תקווה כי ד"ר קיסינג'ר יחדש את מחזור מגעיו המדיניים, קודם כל עם ממשלת מצרים, במטרה להשיג התקדמות לשלום. שר החוץ מר אלון השוהה עתה בארה"ב מצוייד בהנחיות מטעם הממשלה בעניין זה.

מר רבין הדגיש, כי הדיון האחרון בוועדת החוץ והבטחון, בהשתתפות שר החוץ, התקיים ב־3.12.1974. עיקרי מדיניותנו הובאו על־ידי לכנסת, בהודעה המדינית שמסרתי ב־5.11.1974. הודעה זו היא ההגדרה המוסמכת של מדיניותנו. ועם כל העניין שיש בהתבטאויות במעמדים אחרים, בשיחות ובמאמרים בעתונות, אני ממליץ לחברי הכנסת להתייחס אל מדיניות הממשלה על פי הודעותיה המוסמכות בכנסת.

קריאה: אתה טוען שהעתונאי ציטט אותך לא נכון?

קריאה: האם ראש הממשלה מציע לא להתרשם מהראיונות שהוא נותן?

רבין: אני אוליס להגיד מה שרצה.

קריאה: אדוני ראש הממשלה, אתה טוען שהעתונאי ציטט אותך לא נכון?

רבין: אני אומר מה שאני אומר, ולא יועילו כל הפרובוקציות.

קריאה: הציטטה נכונה או לא נכונה?

רבין: כאשר אני אחליט מה להגיד, אני אגיד לכם.

רבין: „אני מקווה כי עם שובו של שר החוץ, יהיה בידינו מידע יותר מלא, אשר יהווה בסיס להמשך הדיונים ואף לקבלת החלטות, ככל שיהיה צורך בכך. בשלב זה איננו רואה כל צורך בהארה נוספת ומפורטת של מדיניותנו בנושאים הנדונים עכשיו עם ראשי הממשל בארה"ב.

„ידוע לנו היטב, בייחוד לאחר ועידת רבאט, כי יש גורמים חזקים, לא רק בסוריה, הדוחפים לחידוש המלחמה ומתוך מגמתם זאת מנסים גורמים אלה לחסום, לא רק את הדרך לשלום, אלא גם להפריע לכל שלב העשוי למנוע או אף לדחות את חידוש המלחמה. אינני מהסס להגיד כי מהלכיה של הממשלה. לרבות כוונותי ההתבטאותי נועדו לא רק להגיד את אשר עם ליבנו, את אשר הננו חושבים לנכון, אלא לא לתת לסלף את כוונותינו, לא לתת להטיל על ישראל אשמת סרבנות ואטימות לגבי חיפוש דרך לפתיחות משא ומתן. עדיין אנו במצב של מאבק למען פתיחת משא ומתן, למען חידוש של הידברות. אין אנחנו מבזבזים אף שעה אחת הדרושה להתכוננות ולהתעצמות צבאית, שמא יגבר במדינות ערב ואף במצרים, כוחם של הגורמים המוליכים למלחמה. אך הננו רואים כחובתנו להכביד על מגמה זו.

„חברי הכנסת מדברים על מרכיבי ההסכם עם מצרים, בפרטי פרטים, אך אני מרשה לעצמי להזכיר להם כי עד עצם רגע זה עדיין לא מובטח לנו כי אכן יתקיים משא ומתן.

עודנו עומדים בשלב המאמץ המכוון להשפיע בכיוון האופציה המדינית ולא להקל על כל מי שרוצה להאיר את המצב כאילו נותרה רק דרך חד־סטרית — להניע את מנועי המכונה הצבאית למלחמה.

„בהיפתח הדיונים על הסדרי ביניים עם מצרים, התגלה נכונותנו להגיע להסכם, המשולבת בעמידה על תנאים סבירים ודרושים הנובעים מבטחון מדינתנו, מלקחי נסיוננו, תוך בחינה קפדנית של ההתחייבויות ההדדיות ושל משמעויות המדיניות הצבאיות של הצד שכנגד.

„כולנו לא רוצים במלחמה, אך אם אויבינו יחליטו לפתוח באש הם ימצאו אותנו מוכנים", אמר ראש הממשלה.

בתום הדיון החליטה הכנסת להעביר את הנושא לוועדת החוץ והבטחון ב־78 קולות סיעות הקואליציה והאופוזיציה, שני קולות נגד, מר פעיל (מוקד) ומר רונן (מפ"ם). שבעה נמנעו.

הצעתו של מר פעיל להוריד את העניין מסדר היום נדחתה ב־61 קולות מול שני קולות ו־14 נמנעים.

ועדת שרים לבטחון

הכנסת החליטה אתמול להעביר לוועדת החוץ והבטחון הצעה לסדר היום של מר משה ארנס (ליכוד), שדרש להחיש את הקמת ועדת השרים לענייני בטחון וצוות מומחים לבטחון לאומי, לפי המלצות ועדת אגרנט.

ראש הממשלה אמר בדברי תשובתו, כי חלק מהמלצות ועדת אגרנט כבר בוצעו והשאר הם בתהליך הבדיקה לקראת ביצוע. אשר לוועדת השרים לענייני בטחון יובא העניין בקרוב לממשלה ויימסר על כך דיווח לוועדת החוץ והבטחון.

✻

הכנסת התחילה אתמול בדיון בקריאה ראשונה בחוק בחירות ישירות של ראש עיריות. הדיון ימשך באחת הישיבות הקרובות.

הוארך מעצר החשוד בפרשת רצח בורוכובסקי

(ע). מעצרו של גבריאל הדרה, החשוד בפרשת רצח בעל הקונדיטוריה סטיפן בורוכובסקי ברמת גן, הוארך אתמול ב־12 יום בבית משפט השלום בתל־אביב.

הדרה נעצר על ידי המשטרה לפני ארבעה ימים. לפני יומיים הובא לבית משפט השלום, אך שופט השלום החליט להאריך את מעצרו ביומיים בלבד. אתמול שקל שופט השלום, עמוס זמיר, מחדש את בקשת המשטרה והורה להאריך את המעצר ב־12 יום נוכח כצגותיה של המשטרה בעניין זה.

בציג המשטרה טען בפני השופט, כי הדרה החשוד שעמד בקשר עם שני חשודים אחרים ברצח, הינרך מבנר ואחותו. אלה ז"ל, בדיקת המשטרה הוכיחה, כי האליבי שמסר הדרה איננו נכון ונוסף לכך נתגלה במכונת האמת, כי איננו דובר אמת בחקירתו.

אצל הדרה נמצא סכום של 7425 ל"י המשטרה חושדת כי זה חלק מכספים שנשדדו מהגבנות.

בבית המשפט איסר הדרה כי הוא מכיר את שני החשודים האחרים בפרשה זו. לטענתו בא לקחת את אלה דול מביתה ואז נעצר על ידי מארב המשטרה, בלי לידע כלל על הרצח.

אל־על: סיכוי לסיים השנה בלי הפסד

מאת סופר „הארץ" לענייני תעופה

אנו מקווים לסיים את השנה ללא הפסדים — אמר אתמול מנכ"ל אל על מר מרדכי בן־ארי בפגישה שקיים עם הסגל הבכיר של עובדי החברה.

מר בן־ארי הוסיף כי הכנסות החברה היו קטנות מהמצופה, אולם אל על הסכה בהוצאות. בנובמבר עלו ההכנסות על הצפוי. הג'אמבו הרביעי שהתווסף לצי אל על, בנוסף על רכישת מטוסים חדשים לשלושת מטוסי הג'אמבו הבנוים על ידי החברה, יעלה 45 מיליון דולר.

העסקת תלמידים בהתרמה רק באישור משרד החינוך

(ל.צ.ב.). מנכ"ל משרד החינוך והתרבות, מר אלעד פלד, הוציא אתמול הוראה לכל מוסדות החינוך האוסרת להעסיק תלמידים בהתרמה למטרות כלליות וציבוריות ללא אישור מוקדם מטעם המשרד. על פי ההוראה טעונה העסקת התלמידים אישור של המזכירות הפדגוגית (במימד הארצי) ושל מנהלי המחוזות של המשרד (במימד מקומי). מר פלד מציין בהוראתו, כי בשום מקרה לא תיכשל ההתרמה בשעות הלימודים ומדגיש, כי אין לחייב את התלמידים לפעולה זו ועליה להיעשות רק בהתנדבות.

מנדס-פרנס הבטיח עזרה

ראש ממשלת צרפת לשעבר, מר פייר מנדס־פרנס, הבטיח עזרה פוליטית לישראל וסיוע פוליטי אקטיבי בעניין אונסקו. בפגישה שערכה עמו משלחת ישראלית של חברות מפלגת העבודה, ששהו בצרפת בשליחות המחלקה לקשרי חוץ, הביע מר מנדס־פרנס אהדה לישראל והבטיח סיוע מירבי במאבקה.

„חותמת גומי"

בורת רוח על שהחלטות העוסקות בנושאים של מדיניות מקצועית והסכמי שכר מתקבלות תוך עקיפת הפורום של המחלקה לאיגוד מקצועי, שנועד לדון ולהחליט בהם, הובעה אתמול בדיוני מליאת המחלקה של הסתדרות עם הממשלה המעסיקים בדבר תשלומי תוספת היוקר הארכת הסכמי השכר.

כמה מחברי המחלקה אמנם חייבו הארכת הסכמי העבודה בשנה, בהתאם להצעת הממשלה והתעשיינים, אך אחרים התריעו על „הייהוד הזוחל של ההסתדרות", קראו לתבוע חידוש כיזמי של הסכמי העבודה, ואף טענו כי המחלקה „הפכה להיות חותמת גומי להחלטות ולהכרעות המתקבלות במקומות אחרים".

בסיכום הדיון החליטה המחלקה לרשום לפניה את הודעת סגמ"ר היו"ר מר א. אברהמוביץ, על המגעים בין ההסתדרות לבין הממשלה ולשכת התיאום של המעסיקים בנושאי תוספת היוקר, המדיניות המקצועית לשנה הבאה וביצוע המדיניות הכלכלית. נגד ההצעה הצביעו חמישה חברים וארבעה נמנעו.

15 תביעות על זיהום מפרץ אילת בשמן

מאת סופר „הארץ" באילת

בבית משפט השלום באילת הוגשו שלושים 15 תביעות על זיהום הים בשמן. תביעות אלו, שהגשתן נדחתה מזה כשנה, הוגשו בשם היועץ המשפטי של הממשלה נגד כמה אניות, בהן תשע מיכליות ואנית המשא סנדרינה. אחת המיכליות, פגסוס, גרמה שלושה זיהומים ועל כן הוגשו נגדה שלושה תביעות נפרדות.

זו פעם ראשונה שהיועץ המשפטי של נמל אילת מגיש את התביעות בשם הממשלה. על פי הסדר בו יציג היועץ זה את טענות הממשלה בכל תיקי זיהום הים במפרץ אילת.

קופ"ח תחסוך 50 מיליון ל"י

(ע). קופת חולים של ההסתדרות מתכוונת לחסוך כ־50 מיליון ל"י בתקציב שנה זו על ידי הקפאת חלק מתכניות הבינוי של בתי חולים ומירפאות. כן יקצצו בהזמנת ציוד בחו"ל ובמכוניות הדלק. זאת מסר אתמול מר סטפן גרייק, חבר מרכז קופת חולים. הדובר הוסיף, כי הקיצוצים לא יחולו על פיתוח שרותים באיזורי פיתוח, בהתיישבות ובסקטור הערבי.

The Beautiful Investment that Beats Inflation

Reiss·Cohen

The Art of Investing in Art

Small and large investors throughout the world agree that an investment in beautiful, Original Works of Art is one of the best ways of protecting their money against inflation.

Reiss Cohen, of New York, the world's largest gallery for original prints and drawings offers for sale at identical New York prices
1000 PICASSO PRINTS · 42 CHAGALL DAPHNIS & CHLOE, 105 CHAGALL BIBLE PLATES.
and works by MATISSE, BRAQUE, MIRO and other 19th and 20th Century Masters.

For viewing time or further information please phone
Bill Strum - Reiss Cohen Gallery Savyon (03) 752 760
day or evening.

JEFFREY L. DEBI & ASSOC. LTD. / DUBSKY

למכירה
מגרשים לבניה

גוש	חלקה .	שטח	אזור
6669	198	1007 ממ"ר	הרצליה פיתוח
6669	194	1027 ממ"ר	הרצליה פיתוח
10761	23	1437 ממ"ר	הר הכרמל חיפה

בהצעת מחיר לכל מגרש בנפרד נא לפנות לת.ד. 29280 ת"א עד ה־20.12.74.

אין המוכרת מתחייבת לקבל את ההצעה הגבוהה ביותר ו/או כל הצעה שהיא.

צריף המגורים של פולה ודוד בן־גוריון
בקבוץ שדה־בוקר - פתוח לקהל

שעות הבקור
יום א'—ה' — 9.30—16.00
ימי ששי וערבי חגים 9.30—13.00
ימי שבת וחגים — 9.30—13.00

לנוחיות קבוצות מאורגנות, נא להתקשר מראש למנהל הצריף, טל. 057—85124.

שר השיכון אברהם עופר ביקר בקרית סלז־סטון

ההולכת ונבנית בהרי יהודה, קרית-יערים שליד ירושלים

לפני ימים מספר ביקר שר השיכון מר אברהם עופר בלווית מנכ"ל משרדו מר שניאור פלג ועוזרו האישי מר שמואל שטינר בקרית טלז־סטון ההולכת ומוקמת בהרי־יהודה. הרב אליעזר סורוצקין, ראש ישיבת טלז בקליבלנד אחיו שבארה"ב ויו"ר ועד הנאמנים של קרית טלז־סטון, קיבל את שר השיכון ועוזריו. הרב סורוצקין הביע את רצונו לקדם את תכנית הבניה של הקריה למרות המצב הבטחוני הכלכלי העדין ועל אף הבעיות הנוגעות לעליה.

ב־1967 נקנה שטח של 359 דונם במבואות ירושלים ע"י ישיבת טלז, בשיתוף עם מר וגברת אירווינג סטון מקליבלנד. החל בפיתוחו של שטח זה עבור הקריה העתידה לקום. ב־1972 הוחל בפתוחו של הקמפוס על שם מר סם כהן מיוהנסבורג בדרום מערב אפריקה.

לפת עתה פותחו כ־90 דונם, המכילים 70 יחידות דיור, עם מרכז מסחרי אשר יהיו נכונים לאכלוס תוך זמן קצר. בתכנון מתקדם מצויים מאות יחידות דיור נוספות, מלון, בית אבות, בתי ספר, מרפאה לאם ולילד, בית כנסת ועוד. הוקצה גם מקום לבנית מרכז לתעשיה זעירה.

גולת כותרתה של הקריה, היא הישיבה הנמצאת בשלבי קונסטרוקציה מתקדמים. למרות הבעיות הפיננסיות הכרוכות בהשלמתם של אולם היכל הישיבה ע"ש יעקב קאפיל ספירשטיין, ובתי כהן, נעשים מאמצים להכנת המקום לקליטת תלמידים לקראת שנה"ל הבאה.

בסיומו של הביקור הודה הרב סורוצקין לשר עופר על עידודו בימים קשים אלו.

בתמונה למעלה מימין לשמאל: משה סורוצקין, יעקב גפן האחראי לביצוע בנית הקריה, שר השיכון מר אברהם עופר, הרב אליעזר סורוצקין יו"ר הקריה, יעקב אלון אדריכל הקריה, שניאור פלג משנה למנכ"ל משרד השיכון, שמואל קפלן, ושמואל שטינר עוזר לשר השיכון.

משרד הסעד

קורס למטפלות במוסדות לילדים מפגרים
מחוז תל-אביב והמרכז

לקורס מתקבלות תלמידות מסיימות שירות צבאי (או משוחררות ממנו ועל סמך אישור בכתב מהצבא) בנות 17 ומעלה, בעלות השכלה של 10 שנות לימוד או השכלה מקבילה (יש לצרף תעודות).

המדרשה מכשירה את תלמידותיה למלא תפקיד של מטפלת במוסדות לילדים מפגרים. התלמידות מתחייבות לעבוד 3 שנים במעונות לילדים מפגרים.

משך הלמודים 12 חודשים, 5 ימים בשבוע בשעות 8—13. התלמידות תקבלנה הוצאות נסיעה ודמי כיס בסך — 100 ל"י לחודש.

תכנית הלמודים כוללת בין היתר:
גוף האדם — רפואה והיגיינה — פסיכולוגיה — המוסד — דרכי החנוך והטפול בו — הבעה עברית — אינפורמציה על שירותי הסעד — קורסים לימודיים במוסדות חינוך לילדים מפגרים — מוזמנויות — כפרות ילדים — מלאכה — קישוט וציור.

המחזור יפתח בחודש ינואר 1975,
ברמת־גן, רח' הראשונים מס' 7 (ע"י עלית).

על המעונינות לפנות למזכירות המדרשה, ירושלים, רח' בית הכרם 7, שני תלפיות, טל. 02 — 261912 — 03—261238.

למכירה
דירות מרווחות ומודרניות
המשקיפות על הים התיכון היפה והכחל
בחופה היפה של נתניה
4,3,2 חדרים ופנטהאוזים

פנה ל: דתון ספיר בנ"מ
רח' אוסישקין 1, נתניה
טל 053 92005

המומים וכואבים על פטירתו ללא עת של
בעלי, אבינו, בננו ואחינו היקר והאהוב באדם

אפרים (בן ר' דוד נ"י) שורצשטין ז"ל

שנפטר באופן פתאומי והוא רק בן 52 שנים.

ההלויה תצא היום, יום ד' כ"ז בכסלו תשל"ה (11.12.74) בשעה 13.00 מבית ההלויות העירוני ברחוב דפנה 5 תל־אביב לבית העלמין בחולון.

המתאבלים מרה:	אשתו:	פני
	בנותיו:	הודיה, טלי וגיליה
	הוריו:	טובה ודוד שורצשטין
	אחיותיו:	אביבה וישראל שובל ומשפחתם
		דליה ונתן קרינר ומשפחתם
	חמותו:	שרה אפשטין
	גיסו:	יוסף אפשטין ומשפחתו (ארה"ב)

השבעה בבית המנוח רחוב בלוך 25, תל־אביב.

אנו מבכים מרה יחד עם בני המשפחה
את מותו הפתאומי של מנהלנו היקר והישר באדם

אפרים (בן דוד נ"י) שורצשטין ז"ל

ההלויה תצא היום, יום ד' כ"ז בכסלו תשל"ה 11.12.74 בשעה 13.00 מבית ההלויות העירוני ברח' דפנה 5 ת"א, לבית העלמין בחולון.

עובדי דפוס „שכלול" בע"מ

למשפחת שורצשטיין
ולבית שכלול

תנחומינו הכנים בהלקח מכם ללא עת היקר באדם

אפרים שורצשטיין
ז"ל

מכתשים באר־שבע
מפעלים כימיים בע"מ

אשתי האהובה

חנה גולדמן

איננה

ההלויה תצא היום, יום רביעי כ"ז כסלו תשל"ה 11.12.74 בשעה 3.00 אחה"צ מרח' השקמה 15 סביון לבית העלמין בסביון.

ד"ר א. צ. גולדמן

נא להמנע מביקורי תנחומים

לאמירה אלפא

משתתפים באבלך הכבד
בהלקח ממך אמך היקרה

אידה אלידין ז"ל

„גד", חברה להפצה בע"מ
וחבר העובדים

בצער רב אנו מודיעים על פטירתה של אמנו וסבתנו

דבורה שטראוס ז"ל

ההלויה תצא היום, יום רביעי 11.12.74 כ"ז כסלו תשל"ה בשעה 2.30 אחה"צ מבית ההלויות העירוני רח' דפנה 5 ת"א לבית העלמין בחולון.

בתה:	יהודית גרינברג ומשפחתה
בנה:	ד"ר קלמן שטראוס ומשפחתו
בנה:	ד"ר צבי שטראוס ומשפחתו

עם
משפחת בינדר

משתתפים בצערכם במות הבהרנו

יואל ז"ל

הנהלת קואופרטיב „דן"
החברים והעובדים

במלאת שלושים לפטירת יקירנו

אהרון מסקין ז"ל

תערך עליה אל קברו

בבית העלמין בקרית שאול היום, יום רביעי, כ"ז כסלו 11.12.74 בשעה 2.00 אחה"צ.

ביום ראשון, א' טבת, 15.12.74, בשעה 5.00 אחה"צ
תערך אזכרה בבית הבימה

ידידיו ומוקיריו מוזמנים

התיאטרון הלאומי „הבימה"
המשפחה

למשפחת יעקבצינר הנכבדה

קבלו נא את השתתפותנו בצערכם הרב
על מות יקירכם

פסח ז"ל

אנו מביעים לכם בזה את תנחומינו הכנים.

אוחיל ציטרין מנדלסברג בע"מ
המנהלים, הפקידים והעובדים

רשות השידור ועובדיה

משתתפים בצערו של חברם

יוחנן כהן

במות עליו

אמו ז"ל

ומביעים תנחומים למשפחה

במלאות עשר שנים לפטירת אהובנו

מרדכי שנקר ז"ל

נתייחד עם זכרו בבית העלמין בחולת־יצחק כהן, יום חמישי, כ"ח כסלו תשל"ה (12.12.74) בשעה 3.15 אחה"צ

יוצאים מבית המנוח, שדרות תרס"ט 11 (מול „הבימה") ת"א, בשעה 3.00 אחה"צ.

המשפחה

ליעקב שגב

אתך באבלך במות

אביך

חבריך לעבודה

משרד ראש הממשלה
ההנהלה ועובדי המשרד

משתתפים באבלו של

אהרון לישנסקי

על פטירת אביו

אליהו ז"ל

ומביעים את תנחומיהם למשפחה האבלה

לאליעזר אורן ומשפחתו

השתתפותנו באבלכם במות

האם ז"ל

משפחות שביט

ספורט

בעריכת יחיאל ארדי

ליגה לאומית

בדקה ה־48 הכריע ברנור את הפועל פתח־תקוה 0:1

אמש בבלומפילד במשחק הליגה הדחוי

מכבי תל-אביב — הפועל פתח-תקוה 0:1 (0:0)

השער: דרור בר־נור (48).

קבוצות מכבי תל־אביב והפועל פתח־תקוה באו אמש לאיצטדיון בלומפילד ביפו כשלכל אחת מהן תקוות גלויות להתאושש לאחר הנ־ סיגה הבולטת שחלה ביכולתן בשבו־ עות האחרונים. קבוצה אחת בלבד עשתה זאת — מכבי תל־אביב.

המכבים ניצחו 0:1 לא בזכות יכולת משופרת במיוחד, אלא משום שהסתגלו למזג־האויר הגשום וידעו לשחק נכון.

במחצית הראשונה התנהל בשדה מאבק שקול למדי. הגשם העז לא הרתיע את השופט שמואל הנדזורג לקיים את המשחק. 22 השחקנים ש־ התרוצצו על מישטח הדשא נראו עד מהרה כגושי בוץ מתנועעים, כאשר הכדור מיאן כאילו להישמע לבעי־ טותיהם.

שחקני שתי הקבוצות ראויים ל־ מחמאות. הם שיחקו באומץ־לב ש־ עורר התפעלות נגד היריב, נגד מזג־ האויר וגם נגד הכדור. זו הסיבה שלא, ראינו במשחק זה מהלכים ר־ בים מצד שתי הקבוצות, שכן מלבד היריב מנעו שאר התנאים האוביק־ טיביים פיתוח משחק נאה.

לקראת סיום המחצית הראשונה החלו המכבים ללחוץ את הפועל פתח־תקוה לשערו. שחקני הקישור, קרקו, עוז ובמיוחד אברהם לוי ה־ צעיר, שיגרו כדורים ארוכים לחלו־ צים וכל בעיטה סיכנה את שערו של ויסוקר.

השוער הלאומי הצליח לבלום את מכבי אך זאת רק עד לדקה ה־48. בדקה זו הרים המכבי גולדנברג כדור קרן מימין ובר־נור נמצא ב־ מקום, כדי לנגוח מקרוב לרשת — 0:1 למכבי.

בהמשך התאוששו האורחים וה־ חלו תוקפים את שערו של קדוש שצוות בהרכב במקום אלרן הצעיר והכניס יכולת מרשימה. בוריס נור־ מן ומשה שוייצר שחזרו להרכב ה־ פועל שיחקו מצוין, אך לא יכלו ל־ חפות על חולשת החוד.

ההזדמנות הטובה ביותר להשוות ניתנה לפ"ת 9 דקות מהסיום: נור־ מן הוליך כדור במרכז ולפתע הגביה כדור מדויק לרוזנדורן. הלה התרומם ונגח בחוזקה, אך הכדור פגע ב־ משקוף ותהדף לקרן. על כדור הקרן שהוגבה מימין השתלט רמלר שבעט לגופו של קדוש.

מכבי תל־אביב: קדוש; ליינקר, רותן, נימני, בלו; קרקו, עוז, א. לוי; גולדנברג, בר־נור, סלימן. ה־ מאמן: יצחק שניאור. הפועל פתח־ תקוה: ויסוקר; אביצור, רוזנטל, א. סאלם, חביה; שוייצר, רוזנדורן, נורמן; צלניקר, רמלר, רובינשטיין. המאמן: ברוצ קופמן.

שפט שמואל הנדזורג, לעיני 500 צופים אמיצים, לאור זרקורי איצ־ טדיון בלומפילד ביפו.

רמי יצהר

טבלת הליגה הלאומית

1.	הפועל כפ"ס	10	8—13	15
2.	שמשון ת"א	10	7—13	14
3.	מכבי נתניה	10	11—15	14
4.	הפועל חיפה	10	7—16	13
5.	הפועל ב"ש	10	6—11	13
6.	הפועל חדרה	10	9—12	11
7.	בית"ר י־ם	10	8—10	10
—.	הפועל י־ם	10	9—11	10
9.	מכבי ת"א	10	8—8	10
10.	הכח ר"ג	10	15—12	10
11.	הפועל פ"ת	0.	10—10	9
12.	מכבי יפו	10	11—10	8
13.	בית"ר ת"א	10	13—10	8
14.	בני יהודה	10	14—6	6
15.	הפועל ת"א	10	12—5	5
16.	מכבי פ"ת	10	18—4	4

ליגה ב'

במשחקי השלמה בליגה ב' שהיו אתמול היו התוצאות:

★ צפון א': מכבי אחי בני־ נצרת — הפועל בית שאן 2:3 (1:1).

★ דרום ב': הפועל אופקים — בית"ר אשקלון 1:3 (0:2), הפועל אילת — מכבי קרית־גת 2:3 (1:2) — הפועל אילת ניצח בזכות בעיטה 11 מ' בדקה ה־90 מרגלי קהלה־רוזי־ בר. במקום המשחק נערך לשדה אר־ הדים רבים שמחו על הולכת השו־ פט, התפתחה תגרה, במהלכה נפצעו כמה שחקנים מקרית־גת שנלקחו ל־ טיפול בבית החולים.

ההיעדרות פוגעת באימוני הנוער

מאת סופר „ספורט הארץ"

ההיעדרות הרבה ומזג האויר הג־ שום פגמו במחנה האימון של נבחרת הנוער בכדורגל הנערך בימים אלו במכון וינגייט.

רק 14 מ־25 השחקנים שהוזמנו למחנה התייצבו שלשום לפתיחת מ־ חנה האימון. 7 שחקני מכבי תל־ אביב והפועל פתח־תקוה שהוזרו על־ידי המאמן, כדי להשתתף במש־ חק הליגה בין מכבי תל־אביב לה־ פועל פתח־תקוה שהיה אמש. כי ידוע, היותר נעדרו בגלל שרות צבאי או פציעות.

כתוצאה מכך החליט המאמן דוד שוייצר לא לקיים משחקי מבחן ב־ מסגרת מחנה האימון שיתקיימו מחר.

איגוד הכדורסל ידון הערב אם לשתף פעולה עם המקצוענים

מאת רמי יצהר
סופר „ספורט הארץ"

בוב חכם — נשיא ליגת הכדורסל המקצוענית

נשיאות איגוד הכדורסל תדון ה־ ערב אם לאשר את ההסכם שנחתם בין ראשי הליגה המקצוענית לבין מכבי־ת"א. הסכם זה מסדיר את פעילות קבוצות המקצועניות ברחבי אירו־ פה.

הנשיאות תפיין מהעד במסמך ש־ הוגש לה בפגישה שהתקיימה בראשית השבוע בין חברי הנשיאות לבין נ־ ציגי הליגה בישראל היה בוב חכם, ואנו מלוא ויהודה רוזה.

על המסמך שעליו נתבקש לחתום נשיא אגוד הכדורסל, שמואל בך יחד — חתומים מכיר המכבי־ת"א ויל־ יאם גינס ובוב חכם, ובו כלולים התנאים המתנים שיתוף פעולה בין מכבי־ת"א לבין הליגה המקצוענית. ה־ מקצוענים התחייבו לשלם 1,000 דו־ לר לאיגוד הכדורסל עבור כל אחד מהשחקנים בארץ. כן הם מוכנים להתאים את מועדי המשחקים, כך שלא יתנגשו עם משחקי הליגה הופעות הקבוצות הישראליות בגביעי אירו־ פה ובכל מקרה לא יפגעו בכדורסל החובבני, אלא, להיפך, יסייעו לו.

בשלב זה לא שינה איגוד הכדור־ סל את עמדתו הרשמית המתנגדת להדירה הכדורסל המקצועני ליש־ ראל. אולם בקרב חברי הנשיאות הגבשת הדיעה, כי אין עוד אפשר־ ות להלחם נגד המקצוענים, שכן ברשותם הסכם חתום על שימוש ב־ היכל הספורט ביד־אליהו, וגם ההת־ אחדות הבין־לאומית הכירה בהם.

לפיכך סבורים כמה מחברי הא־ יגוד שיש לחתום על ההסכם עם נצי־ גי הליגה בארץ, כדי להקטין ככל האפשר את הנזק העלול להיגרם לכדורסל החובבני.

בדיון הקודם בנושא הליגה המק־ צוענית שהיה לפני כמה שבועות, גילו כמה נציגים מכרכז הפועל, אליצור ובית"ר את דעתם החיובית קשר לשיתוף פעולה עם הליגה. לסופר „ספורט הארץ" נודע, כי חברים אחרים באיגוד אשר התנגדו בעבר לפשרה עם המקצוענים שינו את דעתם נוכח הכרת מכבי־ת"א בליגה המקצוענית.

הערב צפוי, אם כן, החלטה ש־ תתן דריסת רגל רשמית לכדורסל ה־ מקצועני בישראל.

חבר הועדה המרכזת, שמואל בהם, יו"ר המחלקה לצעירים וספורט, פנה למזכ"ל „הפועל" לעכב את ההחל־ טה בעניין אישור הקבוצה המקצוע־ נית, כדי לאפשר קיום דיון בעניין במוסדות הפועל וההסתדרות.

גם מכבי ר"ג — בבית אחד עם קבוצה רוסית

יתמודד ברבע גמר גביע אירופה למחזיקות גביע עם ספרטק לנינגרד — אם יתקבל היום הערעור שהגישה על הפסדה לסינודינה בשבוע שעבר בבולוניה

גביע אירופה

מאת סופר „ספורט הארץ"

סגן מזכ"ל פיב"א, היוגוסלבי בו־ רה סטנקוביץ, ידון היום במינכן בערעור שהגישה קבוצת מכבי רמת־ גן על הפסדה בשבוע שעבר בבולו־ ניה לקבוצת סינודינה 62 : 68 בגביע אירופה למחזיקות גביע זה, אם דו"ח השיפוט של המשחק יתקבל עד אז במשרדי איגוד הכדורסל ה־ בין־לאומי. סטנקוביץ יהיה דן יחיד בערעור הרמת־גני.

אם יתקבל הערעור הישראלי תהיה זו קבוצת מכבי רמת־גן ש־ תשחק בשלב רב הגמר בגביע אי־ רופה למחזיקות גביע — ולא הקבו־ צה האיטלקית שנכנצה בישראל ב־ הפרש 20 נקודות וניצחה בבולוניה בהפרש 26 נקודות.

בינתיים נערכה אתמול במינ־ כן הגרלת המשחקים לרבע גמר למחזיקות גביע, וקבוצת מכבי רמת־גן, או סינודינה־בולוניה, שובצו לשחק בבית אחד עם ה־ קבוצה הרוסית ספרטק לנינגראד, הקבוצה הצרפתית להדמאן וה־ קבוצה היוגוסלבית יוגופלסטיקה ספליט.

בבית השני ישחקו קבוצות ראסינג אנטוורפן, צ.ס.ק.א. סופיה, הונבטוד בולונה, הכוכב האדום בלגראד.

נצחון רביעי לשורטר במרתון ביפאן

פוקואוקה, יפאן, 10 (ע"ר). אלוף אולימפיאדת מינכן בריצת המרתון, האמריקאי פרנק שורטר, זכה כאן בפעם הרביעית ברציפות בריצת המרתון המסורתית, כשעבר את ה־ מרחק בשעתיים ו־11;31.2 דקות. אחריו הגיעו המזרח־גרמני האסה והפיני פלאוויינטה.

חודשה העבודה במגרש מכבי יפו

מאת סופר „ספורט הארץ"

העבודות באיצטדיון מכבי יפו, שהופסקו לפני כחודש ימים, יחוד־ שו בימים הקרובים.

הועדה הציבורית למען הקמת ה־ איצטדיון, שבראשה שר הבריאות ויקטור שם־טוב, הצליחה באחרונה לגייס סכום כסף שיספיק להשלמת השלב הראשון של הרחבת האיצ־ טדיון, הכולל את הקמת החומה ו־ היציעים סביב המגרש. מאחר שה־ דשא כבר נשתל לפני הפסקת ה־ עבודות, סבורים היפואים, כי יש סיכוי סביר שהקבוצה תוכל לקיים בעונה הבאה את משחקיה הביתיים באיצטדיונה החדש. ביצוע יתר ה־ עבודות בפרוייקט, כפי שתוכנן תחילה, ביחזה לתקופה מאוחרת יו־ תר.

מחזור חלקי בליגה לכדורסל

כדורסל

בגלל מזג האויר הסוער ששרר אמש ברחבי המדינה נערך רק מח־ זור חלקי בליגה הלאומית בכדורסל, ורק שלושה משחקים נערכו. שלושה משחקים אחרים שנועדו להיות ב־ חיפה, קרית־חיים ומשמר העמק — נדחו.

המשחק המרתק ביותר היה בין הפועל ירושלים ומכבי ר"ג ונסתיים בנצחון מפתיע של הירושלמים על חודה של נקודה — 90:91, לאחר יתרון למכבי במחצית 44:48. לירושלים הרבו לקלוע: ציון לוי — 20, פרָס — 18 וגלעגד — 18. למכבי ר"ג: גורדון — 26, קמינסקי — 23, בריסין — 22.

הפועל חיפה ניצחה את קבוצת גבעת־ברנר/גנן 67:79 לאחר 37:41 במחצית. הטוב במגרש היה יהושע שורץ מחיפה שקלע 27 נקודות. ל־ גבעת־ברנר הרבה לקלוע מוסקוביץ — 17.

במשחק אחר גברה קבוצת הפועל רמת־גן על בית"ר ירושלים 60:86 לאחר 21:31 במחצית. את רוב ה־ סלים לרמת־גן קלע קפלן — 28. ו־ אילו לבית"ר הרבה לקלוע אייזנר — 20.

לאלברט מורציאנו ורעיתו

ברכת מזל טוב

להולדת הבת הבכורה

פקידי „הארץ"

נעמה שמעוני חזקי צוויג

נשואים

החופה נערכה בחוג המשפחה

אשקלון, נר שלישי של חנוכה, 10.12.74

נא להכיר: גרהאם פאדון כוכב העתיד של אנגליה

זכה לשבחים מפי המנהל דון ראווי — ומסייע לווסטהאם במאבק הקשה לזכיה באליפות הליגה

לונדון, 10 (אי. פי.). שימו לב ל־ גרהאם פאדון, שחקן מרכז השדה של ווסטהאם, העשוי להמנות עם ה־ נבחרת הלאומית של אנגליה בע־ תיד הלא רחוק. הוא אחד מאנשי ה־ מפתח האחראים לשיפור המדהים, שחל העונה ביכולתה של הקבוצה הלונדונית. אכן, לראשונה מאז ש־ נים רבות, נחשבת ווסטהאם לאחת המועמדות לזכיה בתואר.

אחד האנשים, המעריך ביותר את יכולתו של פאדון, הוא מנהל נבח־ רת אנגליה דון ראווי. „פאדון הוא שחקן בעל רגל שמאלית טובה, ומ־ קום כך הביא איזון טוב יותר לק־ בוצתו", אמר ראווי בראיון. „אין שחקנים רבים, בעלי בעיטה שמאל. ברכתו של פאדון. קבוצות רבות ב־ כדורגל האנגלי מבוססות פחות כא־ שר הן תוקפות מצד שמאל ולא מימין".

תחליף לקופר

זו, כך סבורים, אחת הסיבות מדוע בעניין ראווי להשיב את טארי קופר, הסגן השמאלי של לידס יונייטד, ל־ נבחרת אנגליה. קופר לא היה פעיל במשך שתי עונות, לאחר ש־ שבר את רגלו. הוא שב לשחק ה־ עונה והופיע בנבחרת במשחק על גביע אירופה לאומות נגד פורטוגל. אבל לביש מזלו, נאלץ לעזוב את המגרש בשלבים מוקדמים של ה־ משחק, בגלל שבר בקרסול.

במקומו עשוי דון ראווי להשתמש בפאדון, שחקן ההיר־שער זה כבש שערים רבים לזכות קבוצתו מן ה־ אגף השמאלי.

אשתקד עברה ווסטהאם זעזוע נ־ כר. לאחר שנים של מאבק בצד ה־ לא נוח של טבלת הליגה הראשונה הועבר בובי מור, קפטן ווסטהאם ונבחרת אנגליה במשך שנים, לק־ בוצת פולהאם. פאדון נרכש מנוריץ' תמורת 150 אלף לי"ש. יש הטוענים כיום, כי פאדון היה אחת הרכישות הטובות ביותר בכדורגל האנגלי.

כאשר תוקפת ווסטהאם באגף ה־ ימני, משחר פאדון באורח מסוכן ב־ אגף השמאלי. יש לו בעיטה אדירה, וקבוצות יריבות אינן יכולות להר־ שות לעצמן להשאירו בלי שמירה אישית לוחצת — אף לא להרף עין.

בשבת ניצחה ווסטהאם 1:2 את לידס, ופאדון היה האיש אשר תיכנן את שער הנצחון, כאשר העביר מ־ שמאל את הכדור לבובי גולד, ש־ כבש את השער המכריע במשחק.

חובבנים — יסתייעו מקצוענים

על רגל אחת

מאת יהושע שגיא

נשיאות איגוד הכדורסל ע־ ... לשנות היום אם תחליט ... את כל שיתוף פעולה עם ה־ ... המקצוענית לכדורסל ש־ ... קבוצה בארץ, החל מה־ ... הבא. אם מישהו משני ה־ ... הנדרשים לצבור תוך ... פעולה יכול להיפגע כ־ ... נשיאות האיגוד — הרי ... הכדורסל הישראלי בלבד. ה־ ... המקצוענית שוב אינה זקו־ ... לברכת איגוד הכדורסל, ל־ ... שחתמה על הסכם כפורס ... פיב"א, המסדיר את צורת ... פעולות המקצוענית באירופה, ... כלליה המחמסים שת־ ... בפני עצמה, על כנת למנוע ... באיגודי הכדורסל האר־ ... בהם יפעלו קבוצותיה.

... ליגה המקצוענית מציגה ל־ ... הכדורסל לא רק תקנון ... שימנע כל פגיעה בפעיי־ ... האיגוד הישראלי ובקבוצות ... המקצוענות אליו, אלא גם סירוע ... בהיקף הפעולה על 120 אלף ... לשנה. מי שהתנגד לעיסוק ... בכדורסל במקצוע, אינו יכול לב־ ... את הליגה המקצוענית. ה־ ... כפי הנראה ממשאבים ... גדולים פי כמה מזה של ... הכדורסל.

... יש עתיד לכדורסל מק־ ... בהיקף גדול שכזה בארץ, ... מבחינה מסחרית הן מבחינה ... זו שאלה שאינה ער־ ... כאן לדיון והיא תתברר, ... תוך שנה שנתיים. ביני־ ... כל כה שנדרש מאיגוד ה־ ... ההא להבין את העיקרון ... הבינה זה מכבר: אם ... יכול להסל אותו — הצטרף ... ותהנה מההטבות האפש־ ...

... שיתוף פעולה בין שני הגור־ ... יפגע באיגוד הכדורסל, אם ... הרבה פחות מכפי שהאיי־ ... עלול להינזק, אם יחלוס ל־ ... את המקצוענים. ככלות ... איגוד הכדורסל יכול להי־ ... מאד ביתרונות שמוכנה ל־ ... לרשותו הליגה המקצוע־ ... כאיגוד שאינו כשופט ב־ ... כן הראוי שלא ידחה ... אלה על הסף בשל סירוב ... שהגיונם ניתן לערעור ב־ ...

טוטו

ספורט טוטו

מינימום הפרס הראשון השבוע ב„טוטו"

350.000 ל"י

(כולל העברה)

★ ★ ★

מינימום כלל הפרסים

700.000 ל"י

★ ★ ★

מחר — המועד האחרון למסירת הטפסים

עשה לך מנהג קבוע—מלא טוטו בכל שבוע!

המועצה להסדר ההימורים בספורט

הועדה המקומית לתכנון ולבניה — חיפה

הודעה עפ"י סעיף 149 לחוק התכנון והבניה תשכ"ה — 1965

ניתנת בזה הודעה כי הוגשה בקשה ע"י אחים כיאט לאחוד וחלוקה מחדש למגרשים מס' 1, 2 שבתכנית חפ/1195 שהם חלקות ארעיות מס' 17, 16 מתכנית החלוקה 33/73 (חלקה 1 גוש 10804) בכרמל הצרפתי, חיפה. מטרת ההצעה היא לתת גישה מדרך צבורית לחלקה ארעית 16.

אפשר לעיין בבקשה בחדר מס' 319 בהיכל העיריה, בימים א, ג, ה, בשעות 08.00—12.00.

המעוניין להגיש התנגדות לבקשה, ימציאה לפי הכתובת דלעיל תוך שבועיים מיום פרסום זה.

י. כהן, מהנדס העיר

פרס ראשון:

אוטוביאנקי A112 וכולה יפה יותר.

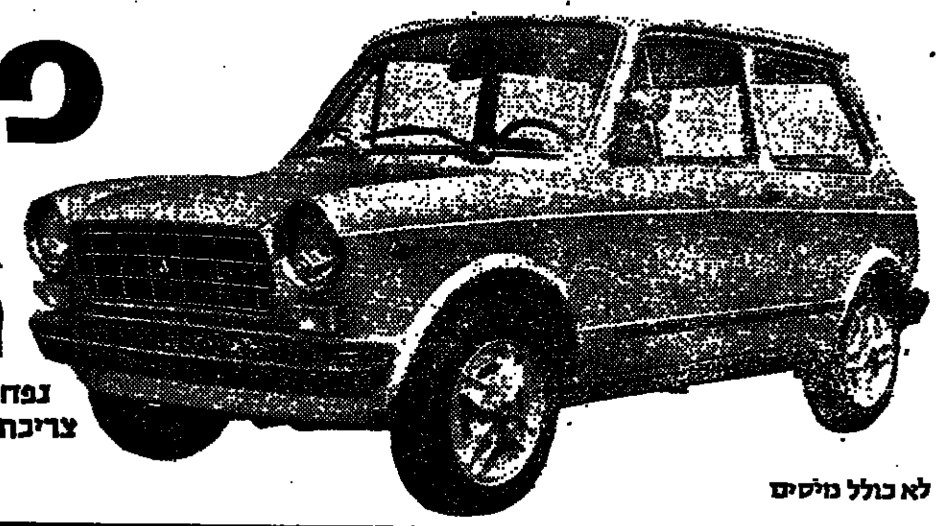

נפח מנוע: CC 903

צריכת דלק ממוצעת: 16 ק"מ לליטר

AUTOBIANCHI

לא כולל מיסים

פרס שני:

10 חליפות בגיר בעיצוב פייר קרדן, פאריס

בגיר, יצרני קונפקציה עילית: חליפות, ז'קטים ומכנסיים ברמה בינלאומית

פרס מיוחד של קופל טורס:

כרטיס טיסה ת"א - לונדון - ת"א כולל מסים

+ שבוע לינה במלון LONDON METROPOL

+ הסעה מבית הזוכה לנמל־האויר בן־גוריון ומן המלון בלונדון לנמל־האויר היתרו + ביטוח נוסעים חינם

(הכרטיס יוענק אישית לזוכה ואינו ניתן להעברה או להמרה)

KOPEL CONCERN

תעודת-שי בסך 5.000 ל"י בבתי־האופנה איוניר

בתי האופנה הראויים לאמונך

איוניר — בית העסק הנבחר לשנת 1974

40 חולצות
20 לגבר • 20 לאשה

להב

3 פרסי סופשבוע לזוג ב„אכדיה" או „דן קיסריה"
כ"א לינה + ארוחות בוקר, מיום ו' בצהרים עד יום ראשון בבוקר.
מתנת חברת מלונות דן בע"מ

DAN

10 מערכות שי לבני נשים
מתנת
Henry
הנרי ה־8 (ישראל)
תעשית אופנה אינטימית

TISSOT
2 שעוני טיסו חדישים
1 לגבר • 1 לאשה

25 חבילות־שי
חבילות־שי
תלמה
בלו־בנד

2 שמיכות
מתנת בימ"ס
גאון
רח' שלומציון המלכה 6 ירושלים

20 חבילות־שי
10 לאשה
10 לגבר
מתנת
הלנה רובינשטיין

גיטרה ריקרדו
מתנת
חלילית

25 חבילות שי
מתנת
כרמל מזרחי

מכונת חישוב
דגם 80C
מתנת מונן בע"מ

3 ארונות אמבטיה „מיקלרור" דגם 3
מתנת
„אימפקס"

5 סוודרים
בקו צעיר
לגבר או לאשה
מאיכות מעולה תוצרת
נורכוסקו

מזגן אויר אלקטרה
דגם 100 — MEP
אלקטרה

50 תעודות־שי
כ"א בסך 100 ל"י
לקניות ב־
כל־בו שלום

מקרר 400
תדיראן

אל־בן „זופז"
מכונת כביסה קומפקטית 5 ק"ג כביסה יבשה השריה + ביו + כביסה + עמילן + הרתחה.

חימום מרכזי בכל הדירה עם קמין
אמקור

טלויזיה
ZENITH
עם „מעגל הקסמים"

תנור המתוקן מעמנו
שביט 31
ט + חשמל וגז אפיה ענק
תנור־שביט

10 מינויים שנתיים
בחברה הגדולה בישראל למתן שירותי כביסה
שירותי מכבסות גדר בע"מ, רח' יצחק שדה 36, ת"א, טל. 30440

SINGER
מכונת התפירה הנמכרת ביותר בעולם

אוגר חום
אלקטרה

עוגב אלקטרוני
EKO
מתנת יבואני KAWAI פסנתרי

SAKURA - סקורה
הפילם הטוב והנדיש ביותר

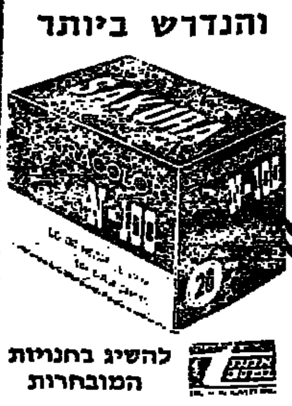

להשיג בחנויות המובחרות
היבואן: יוסף טוינה בע"מ, תל־אביב

מחר
חצי מיליון ל"י
מפעל הפיס

הכזא מן الأصل

صكنا من الاهل

אוגר חום אלקטרה

הרבה חום במעט חשמל

לפי תעריפים מוזלים בזרם-לילה!

תסכוני! * בטוח! * נקי! * נאה!

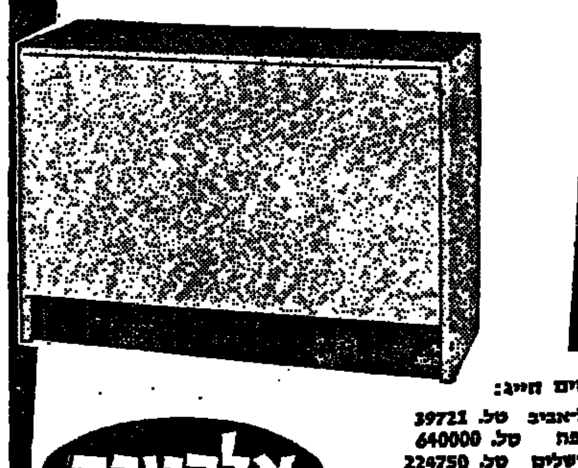

לפרטים ועוד:
* תל־אביב טל. 39721
* חיפה טל. 640000
* ירושלים טל. 224750
* באר־שבע טל. 72211

אלקטרה

שרות נאמן שעומד במבחן

רבינוביץ וצדוק החליטו: הרבית על תביעות נזיקין תועלה ל־22%

הצו ייחתם בימים הקרובים * מכינים תיקון לחוק: פיצויים מתאריך התאונה

מאת מרדכי צבי
כותב „הארץ"
לענייני כלכלה

בהתייעצות שנערכה אתמול בין הש־רים רבינוביץ וצדוק סוכם ששר המשפטים יפרסם בימים הקרובים צו לפיו יועלה שער הרבית על תביעות שנידונו בבתי המשפט מ־15% ל־22%.

ד"ר יצחק הדרי, עוזר מקצועי ל־שר המשפטים, הסביר כי ההחלטה להעלות את שער הרבית על הבי־עות באה בהמלצת בתי המשפט. שופטים רבים התריעו על כך שאו־רחים הבוגשים תביעות נזיקין נפ־געים מכך ששער הרבית הנוכחי — 15%, אינו מפצה אותם על הירידה בערך הכסף, כאשר המדד עולה ב־שעור שנתי של כ־40%. המדובר בכל סוגי תביעות ולא רק נגד חב־רות ביטוח.

ד"ר הדרי הבהיר כי ההחלטה באה להבטיח צדק כללי וחברתי. בתקו־פה של אינפלציה קשה נוטים בעלי חוב לסחוב את בירור התביעה ומ־גיש התביעה — גם כאשר הוא זוכה במשפט, אינו מקבל את מלוא הה־מורה המגיעה לו, שכן בינתיים איבד הכסף בההירות ערכו ובתי ה־משפט יכלו לפסוק רק רבית שלי־לית.

דובר משרד המשפטים ציין כי בחוק החוזים קיים סעיף מיוחד ה־מסדיר את שאלת הרבית על פיגורי תשלומים. רק בחוק הנזיקין לא סו־דר הדבר ועתה באה החלטת שר המשפטים לתקן עיוות הגורם נזק ל־אלפי ואולי רבבות תובעים.

פיצויים

ד"ר הדרי ביקש להדגיש כי הח־לטת שר המשפטים אינה נוגעת ב־שום פנים לויכוח המתנהל עתה בין חברות הביטוח לבין הממשלה על ה־ביטוח בשאלת תעריפי הרכב. משום כך הביע פליאה על כך שחברות ה־ביטוח ביקשו לכרוך את שני ה־נושאים. במידה שלחברות הביטוח יש טענות לגבי היקף הנזקים — בין בגלל תאונות, ובין בגלל הצורך ל־הפריש סכומים מוגדלים לסעיף ה־תביעות — הרי זוו שאלה החייבת למצוא פתרונה בתחום התקבולים של החברות, דהיינו בשעורי הפר־מיות. אך אין להשלים עם עיוות חברתי שנוצר כאשר אדם שזוכה ב־תביעת נזיקין יקבל רק הכרה חל־קית משום שהמחוקק הגביל את בתי המשפט לגבי שער הרבית.

עוד מסר ד"ר הדרי כי משרד ה־משפטים מכין עתה תיקון לחוק פסי־קת רבית. התיקון המוצע בא לקבוע שרבית על הביצוע התשלום מיום צמיחת העילה להגשת התביעה (וב־מקרה של תאונת דרכים מיום שקר־תה התאונה), ולא מיום הגשת ה־תביעה לבית המשפט, כפי שנהוג עתה.

תגובה חריפה

חברות הביטוח הגיבו בחריפות נגד תכניות אלה וגורמים שונים ב־ענף לחצים להעברת ביטוחי צד ג' בענף הרכב לידי הממשלה. גורמים אלה סבורים כי אין חברות הביטוח, כגופים מסחריים, יכולים ליטול על עצמם סיכונים בלתי מוגבלים, כפי שמתרחש לדעתם עתה עקב פסיקות בתי המשפט. אותם גורמים מציינים שתביעה במקרה של תאונת דרכים אפשר להגיש תוך שבע שנים מיום התאונה. הבירור המשפטי בתביעות הקשות אורך זמן רב, בדרך כלל שנים אחדות. הנסיון שהצטבר בשנ־תיים האחרונות מורה כי בתי המש־פט גילו, לדעת חברות הביטוח, יחס ליברלי כדי בקביעת סכומי הנזיקין, הרבה מעבר למה שציפו מנהלי ה־חברות.

עקב מגמות אלו סבורים מנהלי חברות ביטוח רבים כי מתהווה מצב מסוכן: הסכומים שהחברות יצטרכו לשלם בעתיד הולכים והופחים ואין למנהלי החברות שום בטחון כי ב־כוחם לצבור את הרזרבות המתאי־מות לשם קידום התביעות בעתיד.

בהחלטת משרד המשפטים להגדיל את שעור הרבית על תביעות וכן ב־הצעת החוק הבאה לקבוע כי תחולת הנזיקין מיום התאונה (לרבות רבית פיגורים), רואות חברות הביטוח מ־שום הוצרה ניכרת של הבגמות ה־נוכחיות.

הידרדר סלע גדול בחיפה

(ע). אסון כבד נמנע אור לאת־מול כאשר סלע במשקל כמה טונות הידרדר מההר שמעל לכביש רד־פין בחיפה ונעצר במרחק של סנ־טימטרים ספורים משפת הכביש.

סלע זה ועשרות רבות של אבנים קטנות יותר הידרדרו במשך כל יום אתמול מההר שמעל לכביש כתוצאה מהגשמים שירדו לילה קו־דם.

מומחי התעבורה הסכימו כי מן הדין היה שהעיריה תבדוק לפני רדת הגשמים את כל האזור במגמה למנוע עד כמה שניתן הידרדרות סלעים גדולים, דבר הקורה כל חורף.

צור התפטר ממועצת המנהלים של אל על

מאת אליעזר לוין
סופר „הארץ"
לענייני כלכלה

מר מיכאל צור התפטר בסוף ה־חודש שעבר מחברותו במועצת המ־נהלים של אל על, תפקיד שהחזיק שנים רבות. ככל הידוע זו החברה האחרונה בה היה צור חבר מועצת המנהלים, לאחר שבחודשים האח־רונים התפטר מחברותו במועצת ה־מנהלים של החברה לישראל, צים וחברות אחרות.

חצי מליון ל"י דמי חנוכה...

מסתבר שלא רק מיליונר יכול להעניק סכום אגדי של חצי מיליון ל"י כדמי חנוכה.

עכשיו פתוחה הדרך בפני כל אחד לנסות להיות כה נדיב...

כרטיס אחד של מפעל הפיס, אשר תתן כדמי־חנוכה, יוכל לזכות בפרס הגדול בהגרלת חנוכה החגיגית, ולהפוך אותך לנותן דמי חנוכה הנדיב ביותר בעולם.

...קיימים כמובן עוד מאות פר־סים אשר גם בהם אין לזלזל.

ואם 6 ל"י הוא סכום קטן בשבילך, אתה יכול לקנות יותר מכרטיס אחד; הסיכוי — יעלה בהתאם.

(מ.)

אל קורא הארץ!

שלם פחות
והבטח עצמך בפני העלאות מחירים

זו הפעם השניה ב־1974 שעולה מחיר „הארץ" יחד עם מחירי כל העתונים. גם בשנה שלפנינו צפויות העלאות נוספות במחירי העתונים. אין מנוס מכך בימים אלה של אינפלציה בישראל ובעולם.

אולם יש לך אפשרות להבטיח עצמך בפני התיקרות העתון לתקופה שתשלם מראש ויחד עם זה לזכות בהנחה ניכרת על מחיר „הארץ".

אם תעביר לנו עכשיו —.459 ל"י לשנה, במקום —.516 ל"י. או —.237 ל"י לחצי שנה במקום —.258 ל"י תזכה בהנחה שנתית בשעור —.57 ל"י. או בסך —.21 ל"י למחצית השנה, ותבטיח עצמך בפני התיקרות העתון, לתקופה ששלמת מראש.

נא למלא את הטופס דלמטה ולשלוח אותו אלינו, כמו כן עליך לסלק את חובך ל„הארץ" עד היום, אם אתה חייב לעתון ע"י המנוי שלך.

לכבוד
„הארץ" מחלקת הפצה ומנויים
ת.ד. 233
תל־אביב 61000

נא לספק לי את עתון „הארץ" בתנאים הבאים:
התשלום יהיה מראש בסך —.459 ל"י בשביל קבלת עתון במשך 12 חודשים.
" " " " " —.237 " " " " 6 "

* הנני מצרף צ'יק על סך —.459 ל"י לשנה.
* הנני מצרף צ'יק ע"ס —.237 ל"י ל־6 חודשים
* נא לשלוח לי טופס המחאה לשם סילוק באמצעות בנקים.
(נא למחוק את המיותר).

שם המשפחה ______ שם פרטי ______

עיר ______ שכונה ______ רחוב ______

מספר ______ טלפון מספר ______

תאריך ______ התימה ______

ירידה בולטת ביבולי תפוזים

הפרדסנים מודאגים גם מקשיי שיווק באירופה

מאת מרדכי צבי
סופר „הארץ"
לענייני כלכלה

בדיקות שנערכו על ידי המועצה לשיווק פרי הדר גילו כי השנה מסתמנת ירידה בולטת ביבולי הפר־רי ההדר מהזנים שמוטי, שמוטי ולנסיה. בקרב הפרדסנים שוררת גם דאגה רבה מן הקשיים בשיווק פרי ההדר בחו"ל, במיוחד במספר אר־צות באירופה.

כראשית העונה ועד אתמול נש־לחו לחו"ל 5.5 מליון תיבות בהשר־ואה ל־5.1 מליון תיבות בתקופה המקבילה אשתקד. פירוט המשלו־חים: אשכוליות — 2.6 מליון תי־בות, שמוטי — 1.8 מליון, טבורי — 900 אלף, לימונים — כרבע מי־ליון תיבות.

הירידה ביבולי הטבורי משמעו־תית מאד. לפי התיכנון צפויה להי־שלח לחו"ל כמות של מליון וחצי תיבות והעובדה שנשלחו רק 900 אלף נובעת מחוסר פרי. מדאיגות יותר הידיעות המגיעות משווקים באירופה. מספר ארצות נתונות ב־משבר כלכלי קשה, כגון איטליה, אנגליה ודנמרק. שיווק האשכוליות לאיטליה נתקל בקשיים רבים. תו־פעה זו, שנסתמנה כבר בסוף העונה הקודמת, קיבלה השנה ממדים מד־איגים בגלל המצב הכלכלי הקשה השורר במדינה זו.

באנגליה

עוד יותר מדאיג המצב המסתמן באנגליה. במיוחד אמור הדבר לגבי מכירת שמוטי ערב חג המולד. ה־תפוזים הישראליים נתקלו בתחרות חסרת־תקדים מצד הספרדים. פרד־סני ספרד מציפים סחורה במחירי הפסד וללא כל התחשבות בתחשי־בים עיסקיים. כנ"ל את הרעת המצב לגבי שיווק אשכוליות בצרפת וב־גרמניה. העונה, נמכרו בגרמניה יותר מחצי מליון תיבות אשכוליות, עליה של 30% לעומת העונה ה־קודמת. עד כה נמכרו בחו"ל 2.25 מליון תיבות אשכוליות. המחירים שנתקבלו עד כה סבירים אך זאת משום שבראשית העונה נהגו בי־כורי האשכוליות מתנאים נוחים ל־מדי.

בגלל המצב הפוליטי איחרו פר־דסני קפריסין במשלוחי האשכוליות אולם בשבועות האחרונים מורגשת תוזה גם מצדם הפרי מקפריסין מגיע כבר בקביעות ללונדון, להו־לנד ולאוסטריה.

השנה מקווים לייצא ליפאן 700 אלף תיבות אשכוליות. ראשוני ה־משלוחים יצאו בראשית החודש הבא. דרך הגמל הדרומי ישלחו העונה למעלה משני מליון תיבות פרי ל־מזרח הרחוק. בעשו הסידורים לקלי־טת הפרי בנמל אילת הגורמים שם ערוכים לביצוע המשלוחים.

היום גשום וקר יותר

היום ימשיכו לרדת גשמים כש־הם מלווים סופות רעמים בחדות ו־כן יש אפשרות של שטפונות במ־קומות הנמוכים. יש גם סיכויים ל־גשמים באזור הדרום. כן צפויה יריד־דה נוספת בטמפרטורות — על כך מסר אמש החזאי.

החזאי הסביר כי הגשמים, הרו־חות והסופות אתמול נבעו מאזור קר שוורד מצפון לארץ. סיכום ה־גשמים ב־24 השעות עד אמש ב־8.00: נהריה — 29 מ"מ; בתל־אביב 23 מ"מ; בצפת — 8 מ"מ; בלוד 5 מ"מ; בעפולה 4 מ"מ; בטבריה 3 מ"מ; ירושלים פחות ממילימטר אחד. בדרום לא ירד כמעט גשם.

* (ל.ע.מ.). 61 אחוז מהנוכי המתפקדים לא סיימו כתה ח' ואל־מלא המעוניין היו נפלטים לרחוב — פרטים אלה מגלה סקר הניכי מפ־תנים, שערכה הגב' רות גנוסר בש־ביל משרד הסעד.

הרשות לצרכנות:

אל תפקידו ערבויות

מאת סופרת „הארץ"

צרכנים, הנדרשים על ידי יבו־אנים להפקיד ערבויות כספיות ב־סכום היטל המלאי כתנאי לאספקת סחורה שתמורתה שולמה לפני הפו־חות, מתבקשים לא להיענות לדרישה זו. הודעה זו פירסמה אתמול ה־רשות הארצית לצרכנות שליד ה־הסתדרות.

הרשות מסרה, כי אחרי הפיחות פרסמה הודעת המכס והבלו לפיה סחורות מיובאות, שמלוא המסים שולמו בשבילן לפני ה־10 בנובמ־בר אך לא הוצאו מרשות פיקוח המכס לפני תאריך זה, תידונה גביית היטל המלאי עליהן לפי הקנות שעת הייבוא (הצוים בעקבות שינויי שער המטבע תשל"ה־1974) אם יתמלאו התנאים הבאים: א) הסחורה נמכרה לצרכן במכירה קמעונאית ולא הש־מש לו למכירה; ב) ההתקשרות עם הצרכן היא מלפני ה־10 בנובמבר ו־תמורת הסחורה שולמה במלואה (כו־לל מסי הייבוא).

היבואנים נדרשו להפקיד צ'יקים דחויים לפברואר 1975 שיוחזרו להם אם יוכיחו שהסחורה אמנם נמסרה לצרכן.

לרשות לצרכנות הגיעו תלונות על כך שיבואנים דורשים את הערבות הזאת מן הצרכנים. מאחר שהודעת המכס היא של היבואן להפקיד את הערבות, מתבקשים הצרכנים לא ל־היענות לתביעת היבואנים.

נתיבי אויר קפריסאיים יחדשו טיסותיהם

(צ)...חברת „נתיבי אויר קפרי־סאיים, אשר הפסיקה את טיסותיה לישראל בפרוץ המשבר בקפריסין, תחדש את פעילותה בארץ ב־20 ב־דצמבר.

היילי ווט

המומחים לניקוי בגדי זמש ועור

חידוש וצביעה

דיזנגוף 263 ת"א פינת רח' ירמיהו
טל. 445629 פתוח מ־7 — 7

נתונים פנימיים של משרד השיכון

רק 466 דירות נמכרו בשבוע הראשון לזוגות צעירים

מאת אליעזר לוין
סופר „הארץ"
לענייני כלכלה

רק 466 זוגות צעירים נרשמו לקניית דירות במפעל זוגות צעירים של משרד השיכון, בשבוע הראשון לתוכנית שהופעלה החל מ־1 ב־דצמבר — קובע סקר פנימי שער־כה היחידה לזוגות צעירים במשרד השיכון. חוגי המשרד אמרו את־מול כי אומדני החברות הציבוריות, שפורסמו ב„הארץ" אתמול, שלפיהם נמכרו בשבוע הראשון כ־700 די־רות, נראים מוגזמים וכי החברות מנסות להציג את התמונה כוורודה מדי.

שוקלים העברת כ־2000 דירות מהמלאי להשכרה

למעשה, הוזר מקורות משרד השי־כון, נראה שהתוכנית למכירת 7000 דירות לזוגות צעירים עולה על שרטון משום שבגלל המחירים ה־מאמירים ירד השנה הביקוש במי־דה תלולה לעומת אשתקד. נתו־נים פנימיים של משרד השיכון הע־לו גם כי למעשה הוציאו שש ה־חברות המשתתפות בתוכנית רק 5445 דירות למכירה, ולא 7000 כפי שהתחייבו.

לסופר „הארץ" הגיעו אתמול ה־טבלות הפנימיות המפורטות של ה־מכירה בעשרות הישובים בהם הופ־עלה התוכנית. מתברר כי יש בי־קוש של ממש לדירות רק בירושלים, שם הוצעו למכירה 220 דירות ו־נמכרו 158 תוך שבוע.

בשאר הישובים הביקוש חלש ביו־תר. דוגמות בולטות: בכרמיאל נב־כרה דירה אחת מתוך 207, בקרית ים 6 מתוך 115, בחיפה 69 מתוך 476, בצור שלום 2 מתוך 128, ב־אור יהודה 5 מתוך 211, באשדוד 6 מתוך 336, בחולון 57 מתוך 204, בהוד השרון 1 מתוך 52, ביקנעם 3 מתוך 96, בנתניה 2 מתוך 96, ב־פתח־תקוה 22 מתוך 152, ברחובות 1 מתוך 14, ברעננה 4 מתוך 139, בתל־אביב 24 מתוך 123, בבאר־שבע 11 מתוך 292, בערד 3 מתוך 203, בדימונה 6 מתוך 199, באשק־לון 12 מתוך 388.

הנתונים הפנימיים מורים גם כי ב־21 ישובים לא נרשם איש — ביניהם קרית שמונה, מגדל העמק, עפולה, טבריה, נהריה, קרית־אתא, בית שמש, ירוחם, בית שאן, ואחד רים.

פסימיות

אף כי חוגים רשמיים במשרד ה־שיכון טוענים שמוקדם עדיין לה־סיק מסקנות, הרי אמש, בתום מח־צית הזמן של שלושת השבועות שהוקצב למכירת הדירות, היה הלך רוח פסימי מאד במשרד. באורח בלתי רשמי נאמר כי נראה שלא יהיה מנוס משינוי דראסטי בכל השיטה על־ידי העברת כ־2000 דירות מתוך המלאי להשכרה בשי־טה של דמי השכרה חצי כלכליים, כלומר 300 עד 400 ל"י לחודש.

חוגי המשרד אמרו אמש כי יש לערוך בדיקה מדוע מתנהלת המכי־רה באיטיות.

עוד אמרו, כי הסבת דירות למכי־רה להשכרה, איננה עניין פשוט, מכיוון שהיא קשורה במניפולציה פיננסית עם החברות הבונות.

לפיד מודיעין נמסר לנשיא

(ע). מירוץ הלפיד יצא אתמול ב־בוקר מקברות המכבים במודיעין ו־התפצל למקומות שונים שם נערכו בשעות הערב טכסי הדלקת נר שלי־שי של חנוכה מאש של הלפיד. המירוץ נסתיים בשעות הערב בטכס בבית הנשיא בירושלים, שם נמסר הלפיד לידי נשיא המדינה, פרופ' אפרים קציר. קודם הגיע הלפיד ל־כנסת ונמסר בטכס ליו"ר הכנ"ס ישראל ישעיהו.

משרד התקשורת

החלה מכירת מדריך הטלפון
אזור חיוג תל־אביב (03) — תשל"ד

ניתן לרכוש את המדריך בכל בתי הדואר בארץ

מחיר המדריך —.10 ל"י

מזל ואמנון בן־עמרם

שמחים להודיע על הולדת בנם

את לאמיר, דן, ויורם

הברית תתקיים אי"ה ביום ששי 13 לדצמבר 1974 בשעה 12.30 ב„נוה שושנה", רח' בית הכרם 5, ירושלים.

תושבי תל־אביב והסביבה
תוספים בתכנית הסגה ביותר
לחינוך תיכון וגבוה

רק ב„גהלת"

הרשמה בלשכות המודיעין העירוניות
וב„גהלת". אלנבי 59 . תל־אביב

THE ISRAEL ECONOMIST
November 1974 Issue
DEVALUATION

הפצה בלעדית:
סטימצקי

המעיל האנגלי
לכל המשפחה *

יבוא
„דאפל־קוט"
(פנים משובץ)

בלעדית אצל
שנידמן

3 קומות אופנה
דיזנגוף 128, ת"א.

*) גם לילדים

מבצע חיסכון - לחינוך ולבטחון

שכר הלימוד בביתות י"א י"ב הוא 7,053 ל"י. האפשרות שיורחב הפטור משכר לימוד בתיכון מעבר לכתה ט התרחקה.

הצטרפו ל־100 אלף החוסכים לחינוך תיכון וגבוה

1 עד 31 בדצמבר 1974
הירשמו באחת מקופות החסכון:

"חסכון לתיכון" המשותפת לבנק הפועלים ולבנק המקומי־בכל סניפי בנק הפועלים בארץ.

"חסכון לחינוך" חיפה, רחוב החלוץ 38.

"גהלת" תל אביב, רחוב מונטיפיורי 25, ובכל לשכות המודיעין העירוניות.

"מונגלית" רמת גן, בנק קופת עם, רח' ז'בוטינסקי 50 רח' צומת לגבי 4.

המועצה הלאומית לחסכון

דרוש משרד

חברה ציבורית מעוניינת לשכור לשנה 3—4 חדרי משרד בתל־אביב בסביבות בנין „הדר־דפנה".

המשרד צריך להיות בקומת קרקע ו/או בקומה א', רצוי עם טלפון. הכניסה ב־1.1.75.

בהצעות נא לפנות לת.ד. 7045, מיקוד 61 070, לא יאוחר מ־18.12.74 ולציין על גבי המעטפה „הצעה למשרד ע"י הדר־דפנה".

עכשיו עוד אפשר להשיג את

ספר הבישול של בורדה

בעברית ב־.35 ל"י (במקום —.42 ל"י)

הוצאת אחיאסף—ברונפמן

למכירה
לשכת שרות
עם מחשב זעיר
כולל לקוחות
(אפשרות שותפות) ההשקעה הדרושה —.300,000 ל"י
לפנות לת.ד. 3226, תל־אביב
עבור „לשכה"

להשכרה
דירת־חדר ברוח הירקון
כולל: מטבחון, אמבטיה והול
לפרטים נא לטלפן 299760

neue mode

במכירה גליון מס' 11

94 גזרות בכל הגדלים

* לבוש חגיגי
* תלבושת חמה ליום־יום
* צעירה אך מלאת הגזרה
* עשי מתנות במו־ידיך
* המאפה לחג

סוכנות ברונפמן בע"מ

ספרי פנגווין חדשים

NEW PENGUIN PAPERBACK

* About A Marriage — Giles Gordon
* The Persian Boy — Mary Renault
* The Lawless Roads — Graham Greene
* Chance — Joseph Conrad
* Saberlegs — Eric Pace
* Bridge — A Penguin Handbook — Terence Reese

הפצה בלעדית

סטימצקי

Julius Meinl
וינה

הגיע משלוח טרי של

תה משובח
בטעם שושנים, פירות, מנטה ועוד

קפה קלוי וקפה נמס
עם ובלי קופאין

שוקולד
ב־12 טעמים
כולל שוקולד לבן

להשיג בכלבו שלום

יבוא ושווק יונתי
ריינס 4 ת"א טל. 243043

הכל בכל בלוח הכיס

ראה עמודים: 12, 13, 14

בקר במרכזי התצוגה של רים

ובקש להציג בפניך את

תנור הרדיאטור החשמלי המשובח "כחול-לבן" — 2 קו"ש

מחירי "טרום-פיחות"

14 צלעות - 595 ל"י

17 צלעות - 625 ל"י

אחריות ושרות — "פרג"

הפתעה

כל מי שרכש אי פעם, מוצר איכות של "רים" יזכה בהנחה של 5% בעת רכישת התנור

הפתעה נוספת

כל הרוכש מוצרי ריהוט "רים" לביתו בסכום של 10,000 ל"י יזכה בתנור רדיאטור חשמלי — שי חינם

הכמות מוגבלת — כל הקודם זוכה.

תל אביב: דרך פתח תקוה 156, טל. 261339
רח' הרצל 32, טל. 826171
רח' בן־יהודה 108 טל. 232546, 238011
חיפה: דרך הטיבת טלר 23, טל. 532569
רח' הרצל 67, טל. 641028
ירושלים: שלומציון המלכה 18, טל. 221949
באר שבע: רח' הרצל 58, טל. 76023

רים

הארץ

יום רביעי, כ"ו בכסלו תשל"ה
11 בדצמבר 1974

ירושלים: רח' החבצלת 2 טל' 224245-6, ת. ד. 273
חיפה: רחוב נורדוי 20 טלפון 8—661166, ת.ד. 5259
בתל־אביב: המערכת, ההנהלה, מחלקות המודעות, ההפצה והמנויים, רח' זלמן שוקן 21, טל' 824261 (30 קוים) ת.ד. 233
המו"ל: הוצאת עתון הארץ בע"מ. רח' זלמן שוקן 21 תל־אביב
העורך: גרשום שוקן. האחראי: גדעון סאמט.

אין המערכת אחראית לתוכן המודעות ואינה מחזירה כתבי־יד.

HAARETZ Daily Newspaper, Tel-Aviv, Israel-P.O B. 233, Tel. 824261

ממתינים לתגובת קהיר

ביקורו של שר החוץ יגאל אלון בוואשינגטון סיפק הזדמנות מחודשת לבדוק את המצב הכללי־תיכוני, תוך מגע ישיר עם הנשיא ג'ראלד פורד ועם הד"ר הנרי קיסינג'ר, ובמיוחד לטפל בהיבט המצרי־ישראלי של המצב. ארה"ב מוכנה להעביר להנהגה המצרית, שורה של רעיונות אשר מר אלון הביא לוואשינגטון מטעמה של ממשלת ישראל. לפי סברה אחת עומדת ארה"ב להוסיף רעיונות משלה; ונראה, כי הד"ר קיסינג'ר נוטה להמתין כחודש ימים, עד שיקבל את התגובה המצרית על מכלול הרעיונות הללו. משום כך, נראה הזמן כר אלון לבקר פעם נוספת בוואשינגטון במחצית הראשונה של חודש ינואר, 1975.

לוח זמנים זה נבדל באופן בולט מזה שדיברו עליו עד לפני שבוע ימים. בעוד שאז רווחה סברה, כי רצוי מאוד שיונחו היסודות למגע מצרי־ישראלי למען השגת הסדר חלקי נוסף בטרם יגיע מר ליאוניד ברז'נייב לקהיר, מסתבר עתה, כי בוואשינגטון מעדיפים שלא לייחס משקל מכריע לביקור זה; ומביאים אפילו בחשבון, כי עד לביקורו השני של שר החוץ הישראלי בבירת ארה"ב לא תיתן קהיר אלא מעין תשובת־ביניים (במקרה שתעדיף לנסח את התשובה הסופית רק אחרי חילופי הערכות עם המנהיג הסובייטי).

ביסודו של דבר פועלים לפי ההנחה, כי יש לנסות ולהמשיך במדיניות של פתרון לפי שלבים, וכי הסיכוי המעשי ביותר קיים לגבי מצרים. עם זאת ביקש מר אלון להדגיש, כי אין ישראל מעניקה עמדה מונופולין לקהיר; אולם שאלה בפני עצמה היא גם ההדגשה, כי הננו מוכנים לשאת ולתת עם כל מדינה ערבית, שתצליח למתן את המתח בין דמשק לירושלים, כל עוד לא נהיה מוכנים לנטוש את העמדה לפיה אין לדבר עם סוריה אלא על שלום, וכי כל אפשרויות של תזוזה ברמת־הגולן — הקיימות במסגרת הסדרי הפרדה צבאיים — כבר מוצו לחלוטין.

הבעיה הסורית תוסיף להיות אם מצרים מוכנה להסדר חלקי נוסף מבלי לקשור את מהלכיה לאלה של גורמים ערביים אחרים, וברבות סוריה. בראיון עם סופר „הארץ" (שנדפס ב־3 בחודש), ביקש ראש הממשלה לספק לקהיר תמריץ נוסף על־ידי שני היתרים בעלי משקל. אין תימה שוויתורים אלה עוררו התנגדות ציבורית שהתבטאה אתמול גם במישור הפרלמנטארי, באמצעותה של הצעה לסדר היום של ח"כ מנחם בגין. העברת הדיון, לגופו של ענין, לוועדת חוץ ובטחון, היתה אולי מהלך טאקטי מוצלח; אך הבריות ישאלו, ובצדק, מדוע יהיה מותר לראש הממשלה לפרט שיקולים דיפלומאטיים בשיחה עם עתונאי, שתכנה יתפרסם ברבים, אולם אסור יהיה לדבר על אותו נושא במליאת הכנסת.

ברם, הבעיה העיקרית היא אם קהיר מוכנה להסדר נוסף איתנו בתנאים של התפשרות הדדית. כאשר הד"ר קיסינג'ר נשאל, ב־7 בחודש, כלומר, לפני בואו של מר אלון לוואשינגטון, אם מצרים עדיין מסוגלת לקיים את הבטחותיה" (בדבר תמימות דעים עם ארה"ב לגבי הגישה של צעד אחרי צעד), ענה מיניסטר החוץ האמריקאי, כי לא שבע על שינוי בעמדה המצרית כפי שהוכח לפרסום בראשית חודש נובמבר. לא היתה זאת תשובה אשר הצליל של אמונה שלמה הידהד ממנה. מתגובה על רעיונותיו של שר החוץ ניווכח לדעת, בתקופת השבועות הבאים, אם מצרים מוכנה להסדר שגם ישראל תוכל לחתום עליו.

דרום־אפריקה ורודזיה

השיחות החשאיות שהתנהלו בלוסאקה בין נציגי ממשלת רודזיה ובין נציגי הארגונים הלאומיים האפריקאיים במדינה (ששניים מהם הוצאו ממעצרם ברודזיה) לא עלו יפה.

המדובר היה על התנאים לכינוס ועידה שתקבע את חוקתה של רודזיה בצורה שתתקבל גם על דעת 270,000 הלבנים וגם על דעת 5.5 מיליון השחורים ברודזיה. לפי הידיעות, הציעו נציגי ממשלת רודזיה מתן שלושה תיקים בממשלה לנציגים אפריקאיים והגדלת מספר נציגים בפרלמנט עד 50%, תוך שלוש שנים. תמורת זאת דרשו הפסקה לאלתר של פעולות הטרור של האפריקאים והכרה בעקרון שהענקת זכויות לשחורים איננה יכולה לגרום „להורדת הרמה" של המימשל.

נציגי השחורים, לעומת זאת, דרשו הכרה לאלתר בשלטון הרוב כתנאי להפסקת פעולות הטרור ולהשתתפות בשיחות על החוקה החדשה. את הדרישה הזאת דחו נציגי ממשלת סאלסבורי.

אך למרות הכשלון יש לשיחות בין הממשלה לבין השחורים השלכות כעבר לעצם העובדה שהן התקיימו. ראשית, הן מסמלות את קיום הדו־שיח בין ממשלת רודזיה לבין חלק מהמדינות השחורות: שנית, כנראה, הצליחו הנציגים האפריקאים לצמצם את המריבות בין התנועות הלאומניות השחורות של רודזיה כדי קביעת עמדה אחידה מצידן לקראת השיחות הקונסטיטוציונאליות.

ושלישית — ואולי זה החשוב ביותר — השתתפות נציגי ממשלת רודזיה באה ביוזמת ממשלת דרום־אפריקה. אולי מוקדם מדי לדבר שדרום־אפריקה מעדיפה רודזיה שחורה אך מתונה ויציבה על רודזיה לבנה אך נתונה בלוחמה עם טרוריסטים שחורים מבחוץ ומבפנים: אבל לא יכול להיות ספק שדרום־אפריקה החלה להפעיל לחץ על סאלסבורי להגיע להסדר סביר כלשהו עם הרוב השחור במדינה.

מדיניות ציונית לישראל

בלי נסיגות ערביות לא יהיה שלום

מאת אליעזר ליבנה

חילוקי־דעות המצויים בינינו על עתיד הארץ, האומה המדינה אינם נוגעים בפרטים השונים בלבד, הם מתכוונים לעיקרי־העיקרים. הננו חלוקים לגבי עצם דמותה של אומה זו ובדרך־המוצא מסכנות שלא נודעו דוגמתן מאז השואה, ולדעתי מחרידות מאלו. ראיית דמותה של האומה היהודית בשעה המכרעת של שיבת־ציון היא הקובעת לגבי דרך המוצא. המתבטא בשתי דמויות, באופני־חיים שונים ובסולמות־ערכים אחרים.

האלטרנטיבה האחת בוטאה במאמרים רבים ב„הארץ", לאחרונה מידי נחום גולדמן, פולס האמנן רובינשטיין, היא ביותמכת במקוטעין על־ידי מאמרים ראשיים בעתון. במידה ויש לממשלה מדיניות — ד אינני בטוח בכך — היא מתנודדת באותו כיוון, תוך אי־בטחון פנימי, המתפשט משפטן בדיבורים ובידחוף מדחוי־אל־דחוי.

נדמה לי, שלא אחטא להגדרתה של תפיסה זו, אם אמצנה בארבע נקודות:

✶ התגשמותה של השיבה המודרנית, הקריה ציונות, אפשרית ב„מסגרת" הארצישראלית, שניתחמה במדינת ישראל ב־1949. רובם של בעלי תפישה זו מוסיפים לכך את ירושלים השלמה. במידה והשיבה מחייבת ליותר, הריהי לדעתם בלתי־מעשית ואולי מסכנת את הניתן להגשמה בתנאים הנתונים.

✶ אם ניאות להגבלה עצמית זו, מצויים הסיכויים להסכמת הערבים למדינה יהודית מוגבלת, כלומר, היא מובילה ל„שלום".

✶ אפילו לא ישלימו הערבים עם ארץ־ישראל המקוטעת וימשיכו לתכנן את השמדתה, נוכל לקבל ערבות אמריקאית אפקטיבית עבורה להתקיים, על אף היעדר סימטריה איסטרטגית בינינו לבין שכנינו־אויבינו. פירוש הדבר: סתגלנות למדיניותו של קיסינג'ר, נסיגות מחבלים ארצישראליים; עד שקיסינג'ר יצליח להעביר את המדינות הערביות העיקריות לאוריאנטציה אמריקאית, או — יתייאש מכך.

✶ אין סיכוי לשיתוף־פעולה ישראלי־אמריקאי על יסודה של ישראל כמישען איסטרטגי מערבי ראשי באיזור. הערבים עדיפים מבחינה זו. ישראל איננה „מעצמה" במזרח־התיכון, הערבים הם המעצמה. יתרונותיה „האמריקאיים" של המדינה היהודית עיקרם בשטחים אחרים: ההתחייבות המוסרית לקיומה, אופייה הדימוקרטי, השפעת יהודי ארה"ב.

הנני משוכנע, שתפישה זו מביאה להתנוונות הציונות, להחרבת ישראל, להתפורקות חברתה ולחיסול יהודית, שלב אחרי שלב, ובסופם — מבדוה של איזור־השפלה. היא בלתי־ריאלית מכל בחינה: מתעלמת מהכוחות המצויים באומה היהודית, רואה את ההסכמה הבין־לאומית — לרבות האמריקאית — בעיני מינס־טורין חילוני־רומנטי, שאין בינו לבין המציאות ולא כלום. הבה נבדוק את הדברים.

הארץ שברשותנו — המינימום הדרוש לשיבת־ציון האקטואלית

הארץ שברשותנו, מהגולן עד מידבר שור באזור סואץ, מהים־התיכון עד הירדן, היא המיצער ההכרחי להיקלטותם של מיליונים היהודים העומדים לחזור לארצם בדור זה, נוסף על שלושה המיליונים הכבויים ד צאצאיהם: זו נחלת אבות הדרושה לשיבתם של בנים.

היהודים היושבים בארץ זו, קל־וחומר הבאים אליה, לא ייקלטו ולא ישתרשו ללא חלוציות, ואף חלק מוותיקים מצויים עדיין בשולי העבודה המפרנסת. חלוציות פירושה הסבת־מקצוע מבחינה כלכלית־משקית ושינוי ערכים מבחינה נפשית־רוחנית; לא הסתכנות לתשתית קיימת, אלא יצירת תשתית ארצית־חברתית חדשה; לא רמת־מחייה מירבית בצריכה ובשירותים, אלא רמת־חיים גבוהה בייצור וביצירה; לא הידחקות לישובים דחוסים, אלא הקמת נקודות וקהילות נוספות. החלוציות היא כיבוש קיבוצי־עצמי — העלאת מקורות קיום במאמציהם של העולים.

העליה מנוחה תהליך שונה מההגירה. הנגיעות „לסדר" עליה כדרך שמסדרים מהגרים הוא אוילות. החברה הפוסט־תעשייתית בשלב ה אחרון איננה קולטת מהגרים, היא פולטת. ארץ ישראל יכולה לקלוט יהודים מרובים רק אם הם עולים. עולים פירושו חלוצים; חלוצים משמע מתנחלים. בלי התנחלות ניכרת לא ניקלטה עליה גדולה בארצנו. עדותו של העבר חד־משמעית.

ב־1936—1939, עת מאורעות־דמים, מנה הישוב כחצי־מיליון נפש בממוצע, השלטון היה זר והקופה הלאומית דלה. העליה ממרכז אירופה דאז דמתה לעליה הרוסית של עכשיו בהרכבה המקצועי ובמיספריה. אך באותן שלוש שנים הוקמו יותר מחמישים נקודות, נוסף על אלפי עולים שנקלטו בישובים חקלאים צעירים. בזכותה של התנחלות התיישבות זו נקלטה העליה הגרמנית. בלעדה, היתה יוצרת מצוק כלכלי ד מתח חברתי ללא־נשוא.

בשנות 1949—1964 הגיעו יותר ממיליון עולים, רובם מארצות האיסלם. באותן שנים הוקמו כארבע מאות וחמשים כפרים ונוסדו (או שוקמו) עשרים ושמונה ערים. בלעדי ההתנחלות של תקופת בן־גוריון נישארים היו כיבושינו במלחמת־העצמאות חללים (כפי הכיבושים של מלחמת ששת הימים), והעליה היתה מתמוססת, מבחינה כלכלית וחברתית, וגורמת הרס בלתי־משוער. שיעור המתנחלים הגבוה הוא שאיפשר את קליטת מתפסוה־הכרכים, והלשה מדומה עד היום.

לאחר 1964 אירעו כמה שינויים מפליגים. העליה פסקה זמנית. סולם הערכים הציוני בישוב הרגזון. החלוציות נידחה הצידה. ההתיישבות צללה. גבוה הנטיה — לראשונה בלתי־מודעת — לשוות לחברה הישראלית הדמות של חברת־שפע מערבית גינוחה, ללא בסיסה המשקי והיקצה האכסיסטנציאלי. הדבר התאפשר, זמנית על־ידי הסטיית התיקבולים „החוץ־צדדיים" מחו"ל (מענקים, מגביות, מילוים פרוטקציוניים) להירבון רמת־המחייה של הישוב, מעבר לרמת־הייצור. פנחס ספיר מסמל הליכים אלה; השחיתות משוגעת בהם.

הדברים לא שונו ואף הועמקו לאחר מלחמת ששת הימים, לאחר שיחרור שטחים נירחבים פנויים להתיישבות ולאחר חידוש העליה, בפרט מבריה"מ. בשמונה השנים 1967—1974 נוסדו פחות מחמשים נקודות, כמעט כולן זעירות. סך־הכל הנפשות בהן כחמשת אלפים. גרעין עירוני יחיד, קרית ארבע, הוקם למרות רצון הממשלה. העליה הזרמה רובה למגאלופוליס של השפלה; רמת המחיה גאתה; הגרעין המיסודתנו, וכל זה מודח על־ידי ניצול בלתי־פרודוקטיבי, קלי־דעת ומשחית של „התיקבולים החוץ־צדדיים". התוצאות הבשילו במהרה. הקימה הדרדרות מוסרית, ציניות והתרופפות הזיושקים המחייבים. בעיקבותיהם הופתענו במלחמת יום־הכיפורים הוטלנו לנסיגה מדינית ולאחרונה בא מצוק כלכלי. כל אלו אינם אלא היבטים של התפתחות אחת — דלדול ציוני.

השהד חיובים ציוניים הפך את צירופם של חבלים ארצישראליים נחוים להתיישבות לאידוע עקר. כדי להיפטר מההתחייבות הציונית שבטילים, הוכרזו ל„מוחזקים", כלומר: ולי: בלתי־מיועדים, לשיבת־ציון. אופייה הלא־ציוני של המתכונת ה[illegible] חברתית עושה את קליטת העליה הצפויה מבריה"מ למפוקפקת. היא לא תפותה על־ידי גירויים צרכניים, כי אינם בידינו; לא תיקלט בשירותים המתפקפים מבטלה סמויה; ולא תאחד במיפעלי תעשייה קיימים, שעובדיהם מצריכים העברה הוסבה להליכי־ייצוא, במקום השוק הפנימי המצטמק.

העליה מבריה"מ, וזו מגלויות אחרות המתחילות להתעורר, תוכל להיקלט רק באמצעות מיבצע נועז של הסבה חלוציות ועל־ידי הרחבת התשתית הארצית בכוח מאות ישובים חדשים, חקלאיים, תעשייתיים ד מבורבים (כפתיים). אם הדבר לא ייעשה בזמן — ועדיין לא נראות הכנות לכך — העליה לא תיקלט והיהיה לגורם־תסיסה מדאיג. העליה מבריה"מ היא פרי של התעוררות ציונית כבירה ומאמץ בין־לאומי רב. כשלון קליטתה משמעו משבר שהציונות לא ידעה כמותו. הדבר עלול להתרחש בעת שיא־הלחצים המדיניים והתעמולתיים מבחוץ.

(מאמר ראשון בסידרה)

בית שאן: אות קין

מכתבים מן הג'ונגל
בעריכת נתן דונביץ

במכתבים שקיבלתי בשבועות האחרונים מקוראי המדור בחו"ל מורבע גינוי חריף להתפרעות האספסוף בבית־שאן ולשריפת גוויות המחבלים שהודרו לשם ורצחו תושבים. התמונות המזוויעות שהקרינו תחנות הטלוויזיה באירופה ובארצות־הברית גרמו נזק עצום לתדמית הישראלית, אשר בלאו הכי איננה ורודה כל עיקר. קשה לתאר את הרושם המחריד שהשאירו תצלומי הגבר בריא־הבשר, המנופף בידו סכין־קצבים והוא צורח „לחתוך אותם לחתיכות !". גם מראה הגוויות המועפות מבעד לחלון הבית אל ההמון העומד למטה, בזרועות מושטות ד פנים משולהבות, יצרו דימוי של מדינה פרימיטיבית, צמאה לדם ולמעשי נקם.

כמעט בכל המכתבים מובעת פליאה על שהשלטונות לא פעלו נגד המתפרעים — גם לאחר מעשה! — ולא העמידו לדין את ההוליגנים. „הרי בכל התמונות רואים בבירור את פני ה„חוגגים", וידוע שהם בני בית־שאן. מה הקושי לעצור, בעזירה קטנה זאת, את ראשי המתפרעים ?" — כותב ל. ל., סטודנט ישראלי, הלומד באנגליה. וממשיך: „היעדר מגמה מצד השלטונות שפי אלה שהמיטו עלינו את החרפה הזאת מהווה אישור אילם למעשים הברבריים. אילו היו עוצרים את המתפרעים ומעמידים אותם לדין אולי יכולנו להציל משהו מתדמיתנו, שהובלה קשות ביום בו הוקרנו מראות־הזוועה בטלוויזיה. מזכירים לי, הישראלי, את ההתנהגות בבית־שאן על כל צעד ושעל".

ישראלית, היושבת ומנית בהולנד, כותבת: „התביישתי להיות ישראלית. ידידים שאלו אותי: במה אתם שונים מן הערבים, שעליהם אתם אומרים שהם ברברים ובני־המידבר? אם באמת יכול כל אחד לעשות אצלכם ככל העולה על רוחו, בלי שהמשטרה תתערב, יתכן ונכונה הדעה שמדינת ישראל מתמוטטת, כפי שסבורים לא־יהודים לא־מעטים".

כמה מן הכותבים צירפו למכתביהם קטעי עתונים, המביאים בהרחבה את תצלומי הטלת הגוויות ושריפתן בבית־שאן. קורא אחר מדגיש כי באנגליה היה שר הפנים מתפטר לוא קרה שם דבר כזה, מה גם שאיש אינו מעלה על דעתו ואנדאליזם מסוג זה בחברה מערבית.

אולי יסבירו שר המשטרה ושר המשפטים כיצד מתיישבת ההחלטה שלא לפעול נגד שורפי־הגוויות עם המושג „מדינת חוק" שמתנופפים בו השכם והערב ?

אזכרה, או הילולה ?

מבית־שאן נעבור לשדה־בוקר. ענין שונה בתכלית. המדובר אינו בכבוד אלא בכיבוד זכרו של אדם דגול: דויד בן־גוריון ז"ל. תלמיד במידרשת שדה־בוקר שיגר לי מכתב זה, בעקבות האזכרה שנערכה שם ל„זקן".

„ראינו את חוסר־המוסר כיצד הוא נסדר אותנו פעם נוספת. היתה זאת האנטי־הסכנות בהתגלמותה, הזקן ודאי התהפך בקברו בתגובה למה שעשו לכבודו. [illegible] עשו לו זאת.

„איך אפשר שמצד אחד דנים בקיצוץ התקציב הבטחון, ומצד שני הורידו מאות חיילים מאימוניהם, מהקורסים ומהעבודה שהם עוסקים בה, וכל זאת כדי לתקוע אלפי מוטות מתכת (כל מוט — 115 ל"י) ולגלגל מטרים רבים של גדר מצר פה בביילון ירוק ?

„ואת בשעה שלמידרשה כבר מבטיחים זה שנה ויותר את השלמת גדר הבטחון (שכבר נרכשה). היכן שר האוצר, שירשום בפנקסו את כמות הדלק שצרכו המשאיות והקומנדקארים, שבאו ויצאו, בזה אחר זה; ימי העבודה של הקמת הבמות והבימות למוזמנים (6000 איש); המחיר של הורדת גנרטורים על מובילים; הכנת הארוחה והכיבוד ליקירי העם; גיוס חמישה אמבולנסים אורחיים + ימי עבודה של נהגיהם; הרס מידשאות ונזקים אחרים; כאב הראש והבהלה שגרמו לדרי המקום נוכח „כיבוד" כזה של זיכרו. אזכרה שנהפכה להילולה של בזבוז, בעצם הימים הללו. ומדוע לא לקחו את בזבזי בית־הספר לקצינים, שהוקצו להכוונת זרם המכוניות שזרם ממרכז הארץ לשדה־בוקר — לשמירה בבית־שאן ובישובים אחרים? צא וחשב את כמות הדלק של הליקופטרים שהפעיל צה"ל להסעת אורחים למדניהם; ושעות מאמץ־מנוע טיבול היה צה"ל לנצל למטרות יותר חשובות ויותר יעילות לזווילו הקביים.

„לא אנחנו נוכחנו בטכסים. לא אנחנו ראינו את המופע. עמדנו אילמים. אנחנו — מרבית תושבי המידרשה שעל שמו של בן־גוריון. עמדנו וחרקנו שן. כיצד יסביר המורה לחניכיו את מה שאירע לנגד עינינו בימים אלה? כיצד יסביר לנו שיש לחסוך ולא לבזבז ?" אינני מקנא במורה. ואני מבין את תלמידו.

בכבוד, נימוקיך

ב־16 בספטמבר [illegible] כותבה של [illegible] הבטחותיו של [illegible] שרכשה אצלו ועל מה שעלה בגורל הבטחות אלה. כעבור זמן שלחה לי הגב' אבנור את העתקו של מכתב ששלחה אל מר דוד שטרן, יו"ר ארגון הקבלנים והבונים בארץ. הנה המכתב:

„רצוני להביע את הערכתי לרגישותכם שגיליתם לדברים שפורסמו במדור „הג'ונגל" ב„הארץ" ה־16.9.74.

„ביום ראשון, לאחר פרסום מכתבי, ביקר אצלנו יו"ר ארגון הקבלנים המקומי, מר זליג. לתגובה כזאת לא ציפיתי והתרגשתי מאד. לקח לי קצת זמן עד שהתחלתי לסייר עם מר זליג בדירה, כדי להצביע על הליקויים, ומתוך כך אף שכחתי כמה מהם.

„אדיבותו של מר זליג והצהרותיו המעודדות טיפחו בנו את תקוות הישועה. אבל, חלפו מאז כמה שבועות ועדיין לא שמעתי דבר. אודה לכם אם תואילו להודיעני את מסקנותיכם".

העיקר — מתי יתקן הקבלן את הליקויים ?

המון זועם לאחר הרצח בבית־שאן

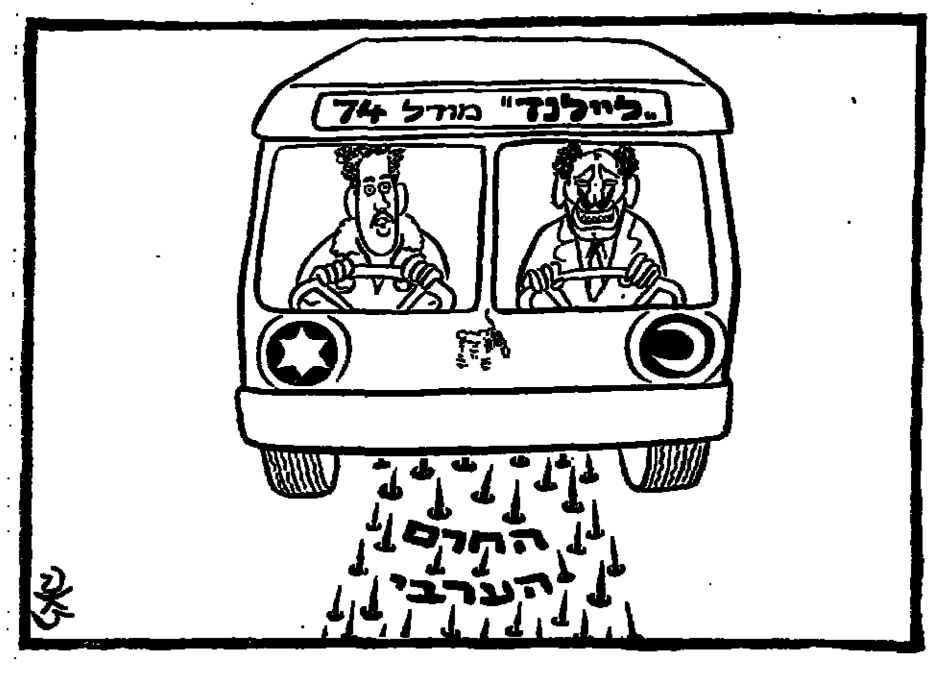

מפולת כספית בעת"א (ב')

העיריה מממנת שרותים ממלכתיים

מאת יהודית וינקלר

מסתמן הסדר בין הרשויות המקומיות לבין הממשלה לפיו תקבלנה הרשויות אחוז קבוע מהכנסות המדינה למימון השירותים

אחת השאלות שחזרה ונשאלה בחוגי־בית בהם השתתף שלמה להט במסע הבחירות לראשות עיריית תל־אביב היתה, האם איננו חושש מצמצום הסיוע הממשלתי לעיר על־ידי שר האוצר דאז פנחס ספיר אם ראש העיריה יהיה איש הליכוד.

השאלה יונקת את השראתה ממסורת רבת־שנים של תלות הולכת וגוברת מצד רשויות מקומיות בשלטון המרכזי ומהיתרונות הבולטים של עיריה שראשה נמנה עם מפלגתו של שר האוצר. בהיעדר קריטריונים המחייבים את הממשלה לתמוך בעיריות בשיעורים קבועים ולמטרות מוגדרות, הפכו ראשי הרשויות המקומיות למחזרים על פתחי המשרדים הממשלתיים.

בשל מיבנה המנגנון הממשלתי ומגבלותיו הטבעיות במדינה שאינה עולה בגדולה על גודל מספר ערים בעולם, הועברו שרותים ממלכתיים אחדים לעיריות ואלה הפכו לקבלני־משנה עליהם מוטלות כל החובות אך נמנעה מהם הזכות היסודית לגבות את המחיר הריאלי תמורת הביצוע.

שלושה שרותים ממלכתיים מובהקים ניתנים על־ידי עיריית תל־אביב: חינוך, סעד, בריאות. סך הכל ההוצאה לחינוך קדם־יסודי, יסודי, ועל־יסודי מסתכם ב־90 מיליון ו־585 אלף ל"י, מזה משתתפת הממשלה ב־22 מיליון ו־162 אלף ל"י. היתר מכספי העיריה, מזה 14 מיליון ו־[illegible] אלף ל"י פרעון מילוות, בחלקו הגדול למימון עבודות פתוח במוסדות חינוך. מתקציב של כ־14 מיליון ל"י לחינוך יסודי משתתפת הממשלה בכמחציתו. לחינוך קדם־יסודי מעניקה הממשלה כשליש. הגנת ילדים עולה כ־3 מיליון ל"י מזה משתתפת הממשלה בכ־10%. מתקציב של 32 מיליון ו־374 אלף ל"י לחינוך על־יסודי משתתפת הממשלה ב־15 מיליון ו־65 אלף ל"י. לספרי חינוך על־יסודי עיוני בוקר תוקצב סכום של 17 מיליון ו־709 אלף ל"י ואילו השתתפות הממשלה מסתכמת בכ־7.5 מיליון ל"י, התשלומי שכר לימוד על־ידי משפחות 4.8 מיליון ל"י — העיריה משלימה את הסכום הכולל הדרוש למימון החינוך העל יסודי עיוני ב־5.4 מיליון ל"י.

אוכלוסיית נזקקים

שרות ממלכתי מובהק אחר, סעד, הוא מהבעייתיים במיוחד בעיר כתל־אביב. בה, מתרכזת אוכלוסיה גדולה של נזקקים, כאשר רבע מכלל התושבים מתגורר בשכונות, מהן שכונות עוני. תקציב סעד לשנה זו נקבע ל־53 מיליון ו־243 אלף ל"י, מזה מגיעה השתתפות הממשלה ל־34 מיליון ל"י. יוצא איפוא, כי משלם המסים העירוני נושא על שכמו את נטל המימון של שרותי הסעד ב־18 מיליון ו־993 אלף ל"י.

בשנים האחרונות גדל המימון הממשלתי לסעד בשיעורים ניכרים, אך אין בכך לשנות עובדת יסוד, כי שרות ממלכתי מובהק זה ממומן עדיין בחלק ניכר על־ידי משלם המסים העירוני, אולם קביעת תקן לעובדים סוציאליים ושורה ארוכה של סידורים ארגוניים ומינהליים הקשורים בעיקרו של דבר בביצוע הקובע את איכותו של שרות זה, תלויים בשלטון המרכזי. לטיפול במשפחה תוקצב סכום של 23 מיליון ו־106 אלף ל"י, מזה משתתפת הממשלה ב־13.7 מיליון ל"י; לטיפול בילד ובנוער הוקצו 18.8 מיליון ל"י מזה השתתפות ממשלתית 12.7 מיליון ל"י. הטיפול בזקן עולה 6.4 מיליון ל"י — השתתפות הממשלה 5.1 מיליון ל"י.

ההוצאה העירונית הכוללת למימון שירותים ממלכתיים מסתכמת בתקציב השוטף ב־192 מיליון ו־695 אלף ל"י ואילו אומדן התקבולים מהממשלה הסתכם ב־69 מיליון ו־230 אלף ל"י, פער של כ־122 מיליון ל"י בין הסכום הניתן על־ידי הממשלה למימון שירותים ממלכתיים לבין עלותם בפועל.

מחסור במקלטים

גם אם ינהנו מענקים, חלקם בגדר הבטחה עוד מראשית שנת הכספים, חלקם במסגרת הסדר שהושג במרוצת השנה, יגהנו הוצאות משלם המסים למימון שירותים ממלכתיים סביב 100 מיליון ל"י, שהם כ־20% מהתקציב העירוני הכולל. תקציב הפיתוח העירוני הארבע שנתי 1971־1975, הסתכם עם הגשתו ב־325 מליון ל"י מזה 29.6% נועדו לעבודות פיתוח בשירותים ממלכתיים. השתתפות הממשלה הסתכמה בכ־4%. העליה המתמדת בשיעור השתתפות הממשלה למימון שירותים ממלכתיים היא תוצאה של שתדלנות מתישה־לית.

בשנת 1965 הסתכמה השתתפות הממשלה בהכנסות המיועדות לשירותים ממלכתיים בתל־אביב ב־8% מכלל הוצאות למטרה זו והגיעה ל־26.2% בשנת 1970. בשנת 1965 השתתפה הממשלה למימון תקציב חינוך ב־6.5% מכלל ההוצאות לסעיף זה והגדילה את השתתפותה ב־1970 עד 16.8%. השתתפותה לצרכי תרבות ירדה מ־3.6% מכלל ההוצאות לסעיף זה ב־1965 ל־1.8% ב־1970. לבריאות וסעד הגדילה הממשלה את השתתפותה פי ארבעה בשנים הנ"ל, מ־10.9% ב־1965 ל־44% ב־1970.

חלק ניכר מהשתתפות הממשלה בתקציב פיתוח מבוסס על תחשיבי העלות של בניית מוסדות חינוך, מקלטים וכו'. גזבר עיריית תל־אביב יוסף שטיינמן מצביע על העובדה, כי על פי תחשיבי הממשלה הקמת כיתה באיזור השפלה עולה 97 אלף ל"י בעוד העלות בפועל מגיעה ל־150 אלף ל"י. הממשלה מבטיחה מימון מלא להקמת מיקלטים, חלק בהלוואות בתנאים נוחים חלק במענקים, אך תחשיבי העלות הממשלתיים להקמת מיקלטים נמוכים ב־50% מהעלות בפועל.

המחסור במיקלטים הוא מהבעיות החמורות כיום בתל־אביב — בשעת השיא חסרים בתל־אביב מקלטים לכ־300 אלף איש; 21% מכלל מקומות־צבור לומדים במבני־ספר שחסרים מקלטים ועוד 15% מהתלמידים לומדים במוסדות חינוך שבהם ההגנה מפני התקפת אויר היא מינימלית.

על פי התחזית בראשית השנה אמורה העיריה לפעול להקמת 12 מיקלטים בבתי־ספר, 14 מיקלטים ציבוריים ולסיים בנייתם של 26 מיקלטים ציבוריים שההנהלה בראשות שלמה להט קיבלה מידי קודמתה.

יתרונו הגדול של שלמה להט לעומת קודמו הוא בכך שיהושע רבינוביץ, שר האוצר דהיום, כיהן שנים ארוכות בהנהלת העיריה והיה ראשה. מי כמוהו מבין את בעיית המימון של תל־אביב ואת סבך היחסים בין הרשות המקומית לשלטון המרכזי בכל הנוגע לחלוקת אחריות בסמכויות ובסיוע כספי. אין זה מקרה כי דווקא עתה, בתקופת כהונתו של יהושע רבינוביץ כשר האוצר מסתמן הסדר בין רשויות מקומיות לממשלה לפיו הרשויות תקבלנה אחוז קבוע מהכנסות המדינה למימון השירותים הניתנים על ידן.

בשיחות המדיניות של אלון בארה"ב

מאמץ ישראלי־אמריקאי להחזיר לישראל אחדים מקלפיה המדיניים

מאת דן מרגלית
שליח „הארץ" בארה"ב

וואשינגטון

הנרי קיסינג'ר סיפר פעם למשה דיין כי זהו אחד הכללים המקובלים עליו בניהול מו"מ: „גם כשאינך מוכן לקבל את תביעות הצד שכנגד", אמר קיסינג'ר לדיין, „תן לו את ההרגשה, כי הדבר בהישג ידו. אם רק יידע לנהל עליו מו"מ בחוכמה. כי לא הכל אבוד בשבילו. כיאוש".

כלל זה הוא הצד הבולט בביקורו של שר החוץ יגאל אלון. היום המדיני בשליחותו, הכתבהלה בכל דבריו הפומביים של יצחק רבין, כהבעה במאמץ ישראלי־אמריקאי משותף להחזיר לידי ירושלים אחדים מקלפיה המדיניים. בכיוונו בלט הדבר בעתי ההבהאיות של קיסינג'ר ואלון. האחרון דיבר על הזמנת שר החוץ הישראלי לביקור נוסף בוואשינגטון ב־10 בינואר 1975, ואילו אלון הקפיד להדגיש, כי ישראל איננה כדבנית על מו"מ רק עם מצרים, אלא עם כל מדינה ערבית הרוצה בכך.

ברגע בו הודיע קיסינג'ר, ביום ג', כי אלון יגיע לביקור נוסף בארה"ב, ברור היה, כי אין זו „קפיצה מקרית" בעת שההוא כאן לצורך מפעל האיגרות, אלא שלב נוסף: האמריקאים יודיעו להנהם למצרים, כי קיבלו מישראל מספר כמות אלטרנטיביות. כמות אלה כוללות נכונות לנסיגה, בהתוואי המיתלה והגידי.

אך לא המיתלה והגידי הם העיקר: אלון לא השאיר כאן מפה רשמית, אלא מספר כבלאות אשר יוצגו בפני אנוואר סאדאת. יש בהן שני נתונים יסודיים: עומק נסיגה בתמורה למשך זמן. באותה רשמי אין הדברים כה פסקים, מפני שהנוסחה הישראלית כבילה גורם שלישי, נוסף. תמורה מדינית מצד מצרים.

אילם זה האמר מכעה. לא כל שלוש הצלעות במשולש המוצג — עומק נסיגה, משך זמן, והתמורות מדיניות — הן בעלות מידות שוות. הצלע של התמורה המדינית המצרית התקצרה מאד בביקור אלון ובההבכצותו של רבין. מה שקיים למעשה הוא ויתור של שטח תמורות זמן, זמר שהאוזין הישב לאלון התרשם, כי הוא מעונין בביותר ב־5—6 שנים ללא מלחמה בסיני.

מגמה זו גם מסבירה מדוע הקפיד לומר, כי פני ישראל למו"מ עם כל מדינה ערבית, ולא רק עם מצרים. כי האמריקאים התרעמו על ההתבטאויות הישראליות המכוונות לתקוע טריז בין מצרים למדינות ערביות אחרות, ובין קהיר למוסקבה. היה זה רצונה הברור של וואשינגטון שאלון יעשה להרגעת הסודים, וכך אירע שבשעה שאלון הסביר לאמריקאים, כי אין סיכוי למו"מ אלא עם המצרים, הוא הדגיש, בתבונה, באמצעי התקשורת, כי ישראל מוכנה למו"מ עם כולם.

עדיין לא ידוע מה באמת נאמר בבית הלבן ובטקסיים דיפרסמט ב־8 שעות של שיחות מפרכות, כדרכם עסקו חוגים דיפלומטיים בהפצת אווירה רגועה ובצבעים ורודים. הם אמרו יותר פעמים, כי „לא היה כל לחץ" ופחות מה נאמר בשיחות המשוחררות מן הלחץ. הם הזכירו את הסקירות הכלליות של אלון ואת תיאוריו של קיסינג'ר מפיסגת ולאדיווסטוק והקשיים בהעברת סיוע החוץ בבית הנבחרים. סיפרו, כי דיברו על טאלים ועל בקשת של ישראל לעודפי מזון ב־200 מיליון דולרים במקום 9 בלבד, אולם הדרוו לעבור לסוד־היום על השאלה, מתי יציג הנשיא לפני הסנאט את הבקשה לסיוע כלי־כלי ארוך־טווח בסכום של 4.5 מיליארד דולר.

אלון הודה לנשיא על הסיוע האמריקאי, אולם עדיין לא ברור אם קשר את החוט הראשון לחידוש הדיון באספקה צבאית ארוכת־טווח. גם לאל־על המתינה הפתעה כאשר החוגים הדיפלומטיים הביעו אופטימיות גוברת, כי שופרו סיכוייה לקבל זכויות נחיתה נוספות. „יש לישראל ולארה"ב אינטרס לצורר את הרושם, כי ניתן להקדם להסדרי העיר אחד הדיפלומטים, „אולם אין לומר, כי יש להן צילום מצב סופי".

כאשר יצאו אלון ושמחה דיניץ מן השיחות, סיכמו חוגים דיפלומטים בוואשינגטון, כי האמריקאים והישראלים מסכימים ביניהם במספר נקודות: העדיפות המעשית היא לניהול מו"מ עם מצרים; אין להשאיר את הרושם, כי ביקור ברז'נייב בה מכריע שיש בהילות להציע לקהיר תכנית הפוזה, לפני שמנהיג הסובייטים מגיע לסיור ברחובותיה; ואם כי אין התנייה של המו"מ עם סאדאת בפתיחת מו"מ מקביל עם אסאד — הרי יש להודיע לדמשק הנסערת, כי הדלת פתוחה לפניה.

נובמבר 1973
1,000.- ל"י
נובמבר 1974
1,505.- ל"י

על כל 1,000.- ל"י שהפקדת בנובמבר שנה שעברה בתכנית "חסכון 10,000" של הבנק הבינלאומי הראשון, לזכותך עתה 1,505.65 ל"י נטו (בתנאי שתתמיד ותחסוך בתכנית עוד ארבע שנים). סכום זה מורכב מהפקדתך, מהמענק בגובה 10% שקבלת, מהרבית ומהפרשי ההצמדה שהצטברו לזכותך. גם בני משפחתך יכולים להנות מתכנית זו.

כל אחד מהם רשאי לחסוך עד לסך של 10,000.- ל"י. אתה יכול להפקיד סכומים חד־פעמיים או בתשלומים חודשיים ויש לך ברירת הצמדה המאפשרת לך לקבל רבית גבוהה או הצמדה מלאה על כספך. לפרטים מלאים אנא פנה לכל אחד מסניפינו ברחבי הארץ.

חסכון 10000

הבנק הבינלאומי הראשון לישראל בע"מ
סניף ראשי: שדרות רוטשילד 39 תל־אביב. טל. 622311
אם אומרים תודה
באור־ורשבסקי

هكذا من الأصل

هكذا من الاجل

אין לקנות נשק בלי סוכנים

מאת איתן ליפשיץ

בלחץ הפירסומים באמצעי התק־שורת, התישו משרדי הבטחון וה־משפטים את הטיפול בטיוטת הצעת החוק להגבלת העמלות לגופים שיש להם נגיעה לעיסקות בציוד לחימה של מערכת הבטחון. אך בכל הדיון שהתנהל בין השאר ביטויים כ„סוחרי הנשק" ואפילו „הסוחרים בדם", לא נשאלה השאלה האלמנטרית — האם כדאי להפסיק להעזר בשרותיהם של סוכנים וחברות ישראליות, אפילו אם הם מרוויחים מעיסקות כסף ולפעמים אפילו הרבה כסף. צריך לשאול גם שאלה נוספת ויותר חריפה: האם אפשר בכלל לפעול בתחום זה של רכישת מערכות נשק וציוד לחימה אחר, מבלי להיעזר בשרותם של סוכנים ישראליים.

את התשובה הפשטנית לשאלות אלה אפשר לתת באמצעות דוגמא הלקוחה ממערכת הבטחון עצמה. ה־תעשיה האווירית שמקושרת חלק מ־מוצריה לשוקי־חוץ קשורה במפעל אמריקאי גדול המשמש סוכן של החברה הישראלית למכירת טילי גב־ריאל בארצות־הברית וביתר חלקי העולם. היא אינה יכולה ואינה רו־צה לעשות זאת בעצמה. האם היתה התעשיה האווירית מוליכה להקים לצורך שיווק מוצריה בחו"ל מנגנון שיווק משלה, היה הדבר עולה פי כמה מסכום העמלות שמקבל המפ־על האמריקאי.

אותו מיפעל אמריקאי המשמש סוכן לחברה הישראלית, הוא בעצמו יצרן של פריטים שיש למערכת ה־בטחון ענין בהם לחילות שונים ב־צה"ל. עכשיו נדרש המפעל לחתום על התחייבות שלא לתת עמלה לסוכן ישראלי באותן עיסקות שהוא עושה עם מערכת הבטחון במישרין או ב־עקיפין.

תגובתם של נציגי המפעל האמרי־קאי היתה גסה במקצת, אך די מו־בנת.

אינפורמציה על כלי נשק

מעבר לדוגמא זו צריך להיות ברור כי חלק גדול מן הסוכנים והחברות עימם קשורים אנשי משרד הבטחון, הביאו לצה"ל תועלת ללא תחליף.

למשרד הבטחון חסר מנגנון שיוכל לעכל האינפורמציה הזורמת מהיצרנים

במקרים אחדים שאני מכיר הצנזורה לא התירה את פירסומם, נמנע משרד הבטחון מלהשתמש בהצעות סוכנים ישראלים, ולא מטעמי תקציב, ול־אחר זמן היה הנזק גדול.

התועלת שמפיקה מערכת הבטחון מקיומם של סוכנים וחברות הפועלים בשוק ציוד הלחימה בעולם המערבי, כופקת בכמה מישורים.

הראשון הוא מישור האינפורמציה. בארצות־הברית, במערב אירופה וב־יפן, יש כמה מאות מפעלים וחברות המייצרים מאות ואלפי מערכות ציוד ופריטים בודדים שיכולים לשמש ל־טנקים, למטוסים, לאניות ולמער־כות נשק אחרות. חלק מאותן מע־רכות אינו מיוצר במקורו במיוחד לצורכי לחימה, אך ניתן להסב אותם לצרכים של צה"ל. משרד הבטחון אינו מסוגל לעכל את הכמויות ה־אדירות של אינפורמציה שהיא חי־נית מאוד אך בחלקה הקטן, אך צריך לדעת על כך.

כלי הביקור שיש לכל מערכות הציוד הללו בשוק, הם אלפי פר־סומים שבדרך הטבע עושים דרכם לסלים או במקרה הטוב לגנזים מש־רדיות. אין למערכת הבטחון המנגנון המסוגל לעכל את האינפורמציה ה־זורמת מן הפירמות הגדולות, לא כל שכן מאלפי מפעלים קטנים ו־בלתי נודעים. חשוב לזכור כי החב־רות האמריקאיות אינן מחפשות דוו־קא את השוק הישראלי. הן אינן מחפשות בכלל שווקים מחוץ לאר־צות־הברית משום שאין הן מחפשות צבאות בעולם שיקנו את מוצריהן.

המישור השני בו מביאים סוכנים ישראליים תועלת רבה, מתיחס ל־חשש של פירמות רבות שלא לסחור עם ישראל מפחד החרם הערבי. אין המדובר רק בעיסקות הנעשות במי־שרין עם משרד הבטחון. חלק גדול מן החברות שמהן רוכש משרד הבט־חון מערכות ציוד לחימה מיצר גם, ואולי בעיקר, מוצרים לשוק האזרחי — לתעשיה, לצריכה ביתית, למש־רדים ולמסחר. בשל מגבלות החרם הערבי יש חברות שאינן רוצות לס־חור עם ישראל והזאי לא עם מש־לחת רשמית של משרד הבטחון. יש חברות שסירבו למכור עצמן גם כש־היתה המלצה מפורשת לכך מצד המימשל האמריקאי. הסוכנים הישר־אליים מצליחים בשיטות כתאריות שונות לצמצם במידה ניכרת את חששם של היצרנים ולהשיג את ה־דרוש לצה"ל.

מלבד שני מישורים אלה, יש לתת את הדעת לתוצאות האפשריות להג־בלה מוחלטת של פעילות סוכנים ישראליים. גם אם בטיוטת הצעת החוק מוצע להסמיך את שר הבטחון להתיר פעילותם של סוכנים במק־רים שעל פי שיקול דעתו הדבר מת־חייב.

נאיביות היא להניח כי באמצעות חוק ישראלי תשתנה שיטת המסחר בעולם. בכל העולם עבדו, עובדים וימשיכו לעבוד, עם סוכנים וגם אם תאסור ישראל פעילות סוכנים יש־ראליים, ימשיכו לעבוד עם סוכנים שהם נתינים ישראליים. במקום יש־ראלים כנציגי חברות־ספקים אמ־ריקאיות, יהיו אלה גנרלים בדימוס של הצבא האמריקאי שיישבו במלו־נות פאר בארץ, יעשו את המלאכה ויקבלו את העמלה.

המחירים לא יירדו

גם צריך לזכור כי למרות כל ההמהומה אין כלל אינפורמציה על היקף הכספי עליו מדובר. כל מס־פר שבין אפס לעשרות מיליונים דולרים המשולמים כעמלות, יהיה בלתי בדוק. לא הסוכנים ולא במע־רכת הבטחון יודעים לנקוב במספר הדולרים המשולמים ל„סוחרי הנשק". לא רק זאת. אין יודעים אפילו מהו היקף העסקות החשוף לתשלום עמלות. לאנשי משרד הבטחון שי־חשבו במשך שנים כי בגין העסקות הקרויות בסלנג „עיסקות פוטנין", אין משלמים עמלות, נתברר לאחר שנים כי סוכנים ישראליים שאפילו לא ידעו על קיומם, מקבלים עמ־לות.

פקיד בכיר במערכת הבטחון אמר לי כי בהערכה גסה ביותר, שהוא אינו מסוגל לבסס אותה על נתונים, כנראה מדובר בהיקף עסקות של כ־300 מיליון דולר בהן מקבלים עמ־לות. על פי הערכת אותו פקיד, מגיע שיעור העמלה הממוצעת לחמישה אחוזים. כך שמדובר בחמישה־עשר מיליון דולר. הפקיד אמר לי מיד כי חלק גדול מאלה שעל פי החוזים מגיעה להם עמלה, ויתרו עליה מ־זמן, כשהבולטים בהם הם חברת אל על המיצגת בארץ את מפעלי בו־אינג וחברת „ציקלון" בבעלותם של עזר ויצמן והחברה הימית להובלת פרי.

גם נאיביות היא לחשוב כי אם תגביל הממשלה את לקיחת העמלות על ידי סוכנים וחברות ישראליים יירדו מחירי המוצרים שקונה מער־כת הבטחון. מישהו הרי יצטרך ל־נהל מגעים עם מערכת הבטחון ב־שמו של הספק האמריקאי. מישהו יצטרך לבדוק את המוצרים בפעולה, מישהו יצטרך להעביר חוות דעת. יצטרכו גם לנהל התכתבויות ולנהל חשבונות בבנקים. כל אלה עולים כסף ואם לא סוכן ישראלי, יהיה זה נציג אמריקאי שישב בבית מלון יש־ראלי וכל ההוצאות הללו יתווספו למחיר, ומשרד הבטחון ישלם מפני שלא תהיה לו ברירה.

גם לא נכון להניח כי חברות אמ־ריקאיות ינתקו את קשריהן עם סוכ־נים ישראליים. הסוחרים מוכרים בשבילן מוצרים גם בשוק האזרחי. מה שיקרה הוא כי סוכנים ישראלים ימשיכו לקבל עמלות מבלי שמישהו יוכל לפקח על כך או אפילו לדעת. העמלות יישארו בחוץ־לארץ. זה אינגו ענינם של האמריקאים.

המדינה תשלם חובות־שכר של מפעלים פושטי־רגל

מאת אמנון ברזילי

שתי סכנות מאיימות כיום על ציבור השכירים. האחת, שבימים האחרונים נזכרת לעתים קרו־בות, היא האבטלה. השניה, ש־החרדה מפניה לא פחות גדולה, היא אפשרות של סגירת מפעלים כתוצאה מפשיטות־רגל. החששות מפני אבטלה אמנם קיימים, אך בשלב זה עדיין קיימת דרישה גדולה לידיים עובדות במספר ענפים. גם סגירת מפעלים איננה חזיון נפרץ בארץ. אך אחת ל־מספר חודשים מתרחש גם אירוע כזה. נגד שתי סכנות אלו שאי־מתן גדולה אולי יותר גם בגלל המצב הבטחוני, חברו יחד שלו־שת הגורמים המרכזיים במשק — הממשלה, ההסתדרות והמעסי־קים. התוצאה שהביא שיתוף ה־פעולה: „תיקון מספר 16 בחוק הביטוח הלאומי".

פשיטת הרגל האחרונה, גרמה בחודש ספטמבר לסגירתו של מפעל הגרבונים „גרב יפהי" ב־עפולה. מתוך 200 הפועלים, 100 מהם היו למובטלים שנזקקו לקרן ביטוח האבטלה. מצבו הקשה של המפעל מנע תשלום משכורות ל־פועלים שהפכו לתקופה מסויימת ל„מקרי־סעד". תיקון 16 בחוק הביטוח הלאומי נועד להבטיח את זכויות העובדים במקרה של פשיטות־רגל של מפעלים או פי־רוק חברות.

הקורבנות העיקריים בעת פשי־טות־רגל של מפעל היו עד כה פועלי המפעל. אמנם ניתנה להם זכות עדיפות לתשלום פיצויים, לפני חובות אחרים, אך לא תמיד ניתנה זכות זו למימוש. שכן תור תשלום הפיצויים היה מופעל א־חרי מימוש השיעבודים הספצי־פיים — משכנתא ומשכון. ובדרך כלל משועבד רכוש המפעלים ל־הלוואות על־ידי שיעבודים ספצי־פיים. כך קרה שאפילו זכות, המופיעה בחוק, לקבל פיצויים בגין פשיטת רגל, עד לתקרה של 3150 ל"י (שכר ופיצויי פיטו־רין), אינה מתממשת.

כדי למנוע מצבים של קיפוח הפועלים במפעלים יזם יו"ר ה־ועדה לתחיקת עבודה באיגוד המקצועי מר צבי נתנזון, הצעה שנועדה למצוא דרך להגן על הפועלים במקרה של פשיטת־רגל. ההצעה מצאה אוזן קשבת במשרדי הממשלה והיועץ המש־פטי של משרד העבודה עו"ד יצחק ברק הכין הצעת חוק בסו־גיה זו (תיקון מס' 16 בחוק ה־ביטוח הלאומי), שיונח בימים הקרובים על שולחנה של ועדת השרים לעניני חקיקה ולאחר מכן יובא לקריאה ראשונה ב־כנסת.

החידוש העיקרי בחוק הוא ש־במקרה של פשיטת־רגל של מפ־על והיווצרות חובות של המע־ביד לעובדים — הכספים ישולמו לעובדים על־ידי המדינה באמצ־עות הביטוח הלאומי. צעד זה מבטיח תשלום חובות לעובדים בכל מקרה. חידוש נוסף הוא הגדלת התקרה לתשלום חובות המעביד עד 15 אלף ל"י (שכר ופיצויי פיטורין) ו־1500 ל"י תשלום חובות מצטברים לקופת גמל (במקום סכום כולל של 3150 ל"י המשולם כיום).

סכומי הכסף עד 15 אלף ל"י שישלם הביטוח הלאומי לעובד, יכולים להיות עבור שכר עבודה שלא שולם, או כפיצויי פיטורין, או שניהם יחד.

בדרך כלל לא מתקבל על ה־דעת שמפעל יהיה חייב לעובדיו יותר ממשכורת חודשית אחת, או מקסימום שתיים. סביר ל־הניח, כי ועד העובדים, באמ־צעות האיגוד המקצועי, היו מ־אלצים את המפעל לשלם את החובות או להכריז מייד על פשיטת־רגל. כך שהחוב לא יכול להסתכם ביותר מ־3000—5000 ל"י לעובד בגין אי־תש־לום משכורות. מכאן שהתקרה בסך 15 אלף ל"י שמבטיחה הצעת החוק לשכירים, מספיקה לא רק לתשלום חוב על משכו־רות. היא מבטיחה אפשרות של תשלום פיצויים גם לכאלה ש־צברו, למשל, ותק של 8 שנים במפעל (אם משכורתם 1500 ל"י לחודש), והמפעל חייב עבורם שתי משכורות.

עובדים שבאמצעות המפעל היו מבוטחים בקרן פנסיה מקי־פה, יקבלו באמצעות הביטוח הלאומי רק את החוב שנוצר בגין אי־תשלום משכורתם החודשית. זכויותיהם עבור פיצויי פיטורין נצברו בקופת הפנסיה והן עומ־דות לזכותם במקרה שהמפעל נסגר כתוצאה מפשיטת־רגל או פירוק ובכוונתם לעזוב את הקרן.

לצורך הקמת הקרן היחידה הזו שתשלם את חובות המעביד לעובדים, ידרש כל מעביד לשלם מדי חודש, כדמי ביטוח 0.1% מהשכר של העובדים ללא תק־רה לביטוח לאומי (30 ל"י לחו־דש עבור בעל משכורת של 3000 ל"י לחודש). התשלום יחול על כל המעבידים במדינה ללא יוצא מן הכלל, ולפי הערכה, תגיע הקרן 20 מיליון ל"י לשנה.

הסכומים שישולמו לעובדים במקרה של פשיטת־רגל, יהיו ברוטו. אם הם יהיו על חשבון שכר עבודה, ינוכו מהתשלומים מסי־הכנסה וביטוח לאומי. עדיין לא נקבעו הנהלים המדוייקים באיזה שלב יקבל העובד את ה־כסף, אך השיטה תהיה שהעובד יגיש את תביעתו באמצעות ה־מפרק המטפל בפירוק החברה. זה יכול להיות נאמן, כונס נכ־סים או מפרק, תלוי בשיטת סגי־רת המפעל (בפשיטת־רגל מתמ־נה נאמן, בפירוק חברה מתמנה מפרק. אילו כונס נכסים הוא מפרק זמני עד שמתמנה מפרק קבוע).

הצעת החוק התקבלה גם על ידי המעסיקים, שכן המדינה מת־חייבת לשלם לעובדים חובות שבעלי המפעלים היו צריכים ל־שלם. עדיין נותרה מחלוקת בין מגישי ההצעה לבין המעסיקים בקשר למעמדו של הביטוח הל־אומי בפירוק החברה. ההצעה אומרת, כי אם לאחר מימוש השיעבודים הספציפיים ישארו כספים, יופיע הביטוח הלאומי במקום העובדים, (שקיבלו את הפיצויים מהמדינה), ויהיה זכאי לקבל את סכומי הכסף שנותרו. המעסיקים מתנגדים לסעיף זה.

הרחבת זכויות העובדים ב־פשיטת־רגל ופירוק חברה, נחש־בת כצעד מתקדם. כמעט ואין לה אח ורע בעולם המערבי. ה־נושא נמצא בתהליכי נסיונות ו־בחיפושי דרכים. ארה"ב ואנגליה אינן מגינות על עובדים במפע־לים שפשטו רגל. רק בצרפת ובארצות סקנדינביה קיימת מע־רכת דומה. לפני 9 שנים נקבע, כי המעביד ישלם 3150 ל"י. אילו כסף זה היה מוצמד, כמו השכר והמחירים, היה מגיע הסכום לכ־15 אלף ל"י. הצעת החוק מעמי־דה איפוא את המערכת במקומה הנכון.

במילואים, לאחר שמונה חודשי „חופשה"

יום יום בסיני

מאת גדעון אלון

שמונה חודשים היינו ב„חופשה" ממדים, נשק, שמירות צבאיות ו־שמירות באישון לילה. שמונה חוד־שים היתה לנו אפשרות להינפש ולנוח מהשרות הממושך של 165 יום בהם לבשנו מדים בעידן מלחמת יום הכיפורים. עכשיו נפגשנו שוב.

קצת קשה בימים הראשונים להת־רגל לניתוק מהבית, מהמשפחה, מ־העבודה. קצת קשה בימים הראשונים להסתגל לנוף החודש־ישן של חולות, חולמים, שין גימל בשער, בסדר בוקר, רחצות במים קרים ו־המון זמן חופשי לשיחות, מש־חקים (דמקה, שח־מט) וקריאה. אבל מקץ שלושה־ארבעה ימים אותה הר־פך לחייל מן השורה. הכרס אמנם קצת תפוח, קשה יותר לרוץ על ה־גבעות, אבל מתנחמים בעובדה ש־עד כך וכך ימים, ליתר דיוק שבו־עות, שוב נסיר את המדים ונצא ל„חופשה", עד לשרות המילואים ה־בא.

ובינתיים, שוב ניגלים הדברים, מהם יפים יותר מהם החיוביים פחות, המאפיינים את התקופה השנתית ה־זאת. להלן שלוש התרשמויות רא־שונות.

* * *

בזבוז ימי מילואים ?

לאחר עשרה ימים בהם אני משרת בתעסוקה מבצעית בחזית הדרום, ביכולתי לומר במלוא האחריות ש־עשרות חיילי מילואים ביחידתי גוי־סו לשרות מבצעי לתקופה ארוכה ל־מדי, למרות שניתן היה לבצע את אותן המשימות בפחות זמן.

חיילי מילואים קבלו באזני מפק־דיהם (שגם הם אנשי מילואים): מדוע קראו לנו ל־50 יום, וימים ארו־כים אנו מסתובבים באפס מעשה כמ־עט ? אמר איש מילואים, עצמאי בחיים האזרחיים: סגרתי את העסק שלי ובאתי לשרות מתוך הכרה ש־אני חיוני, אולם נוכחתי שבמשך למעלה משבוע לא היתה תוכנית אי־מונים מרוכזת, שעות ארוכות מבוז־בזות לריק וזה כואב לי, משני טע־מים: יכולתי להמשיך בעסקי האז־רחיים באותה עת; דווקא בימים אלה של קיצוצים מבזבז צה"ל ימי שרות רבים כל כך למגוייסים, כשאין הכ־רח בכך.

האם בבדיקה מדוקדקת יותר לא ניתן לקצר את השרות ? האם באמת יש הכרח לזמן את אנשי המילואים לתקופות ארוכות כל־כך, גם בשעה שלא לגבי כולם קיימת תכנית מסו־דרת לתעסוקה מבצעית למשך כל זמן השרות ?

יושבים חיילי מילואים בקו כש־מניין ימי שרות מאחוריהם ושואלים: מדוע לא יכלו לגייס אותנו היום ? ה־אם היתה הצדקה לגייסנו לפני עש־רה ימים ? חבל שיש מקום לשאלות אלה, שכן הרבה דברים אחרים תו־קנו ושופרו מאז שרות המילואים הקודם שלי.

* * *

שיפור ניכר במזון

מן הראוי לציין, למשל, שחל שי־פור ניכר בטיב המזון המסופק ל־חיילי המילואים בשדה. אינני מת־כוון רק למנות הקרב שגם בטיבן ובהרכבן חל שיפור רב, אלא גם למזון החם והמבושל המוגש לחיי־לים. בארוחות בוקר מקבלים אשל ו־שוקו לשתיה, בשבתות מוגשות חלות כמעט ללא הגבלה, חל שיפור בטיב הבשר וכן בגיוון הארוחות. הוא הדין לגבי הספקת העתונים. למרות הריחוק הרב, יחסית, מהעורף מגי־עים עתוני הבוקר והערב בו ביום בשעות אחר־הצהרים.

לעומת זה לא חל לצערי כל שי־פור בעניין קווי חיוג טלפון הביתה. עדיין הנושא לוקה בחסר. אין לתאר את מידת החשיבות הטמונה במתן אפשרות לאיש מילואים לשוחח אחת ליום או יומיים עם רעייתו וילדיו, הוריו ואחיו, לשאול לשלומם, לברר מה חדש. בקצור לשמור על קשר ישיר ועדכני עם הבית. אולם „לוכ־סוס" זה איננו ביחידות השדה. רק בבסיסים מסודרים ומשופרים יותר ישנם טלפונים דרכם ניתן להתקשר ישירות הביתה בחיוג, אך מה על יחידות השדה, הרובצות בין שיפולי דיונות החול ?

* * *

אטימות בגשם

בחודשים האחרונים צימצם צה"ל במידה רבה את היקף ההסעות הד־מיסות לחיילים בסדיר ולאנשי מי־לואים. כדי להגיע למרחבי סיני ממרכז הארץ, אתה עשוי לכתת את רגליך ולהיטלטל עשר עד 12 שעות. כפי שקרה לטל המתגורר בבאר־שבע ובמשך חמש שעות נע בב־בישים והמתין בצמתי הטרמפים עד שהגיע לבסיס מחופשה. אולם לא רק במרחבי סיני השוממים קשה לצוד טרמפ. גם בכבישים הסואנים של מרכז הארץ, כביש גהה, ציר תל אביב חיפה ותל אביב ירושלים, קשה מאוד לצוד טרמפ.

ביום חמישי שעבר עשיתי דרכי לחופשה קצרה בבית. הגעתי לאחר טלטולים רבים וחמש שעות נסיעה מסיני, לצומת התחנה המטאורולו־גית בשעת בין הערביים וביקשתי להגיע לירושלים בטרמפ. בתחנת ה־הסעה בצומת מואן זה עמדו כ־30 חיילים בסדר מופתי, והקור ה־עז והגשם החזק, שוטר צבאי הר־שים את ידו וניסה לעצור את ה־מכוניות הרבות שחלפו בכיוון ירו־שלים. אולם מאמציו לא הוכתרו ב־הצלחה. מרבית המכוניות, בהן הדו־רות ומשופצות במקומות פנויים, לא טרחו לעצור ולהציע טרמפ לחיי־לים. מקץ שעה של ציפיה, כשרק קומץ מכוניות הציעו את שרותן ה־תור בתחנת הטרמפים הלך וגדל, נטשתי את הטרמפיאדה וכמוני עוד חיילי מילואים אחרים ונסענו ב־אוטובוס או במונית לירושלים.

מצער היה לראות את מידת ה־אטימות, חוסר ההתחשבות והאדי־שות שגילו בעלי רכב פרטי ל־מראה החיילים הממתינים לטרמפ על אם־הדרך. מצער ומרגיז.

כל-בו שלום

חנוכה עליז ושמח בכל בו שלום

השתתף בחידון וזכה בפרס!
5 פרסים בסך כולל של 1000.- ל"י (בשוברי מתנה)
יוגרלו מדי יום!
פרטים בכל־בו שלום

אומנים חותמים אישית על תקליטים בביצועם!
(במחלקת התקליטים)

עירית דותן, ליאור ייני, דרורה חבקין, מירי אלוני, להקת הנשמות הטהורות, הפרברים, דני ליטני, יהונתן גפן, האחים והאחיות, גידי קורן, חנוך יובל, ציפי שביט, גבי שושן, בומבה צור, שושיק שני, ששי קשת, להקת הפלטינה, עדנה גורן, אושיק לוי, ניסים סרוסי ועוד.
פרטים בכל־בו

הצעות מיוחדות
20.12.74 - 6.12.74

מחלקת ילדים
מעיל ניילון חם מרופד עם סיבים סינטטיים תוצרת חוץ. גיל 5. —5 ל"י למספר נוסף — 130.— **95.-**
מעיל גשם מפלסטיק, עם משבצות או אפליקציה, עם כובע — 39.— **29.90**

לבני בית
ציפיות 50/70 מבד סינטטי מודפס עם רוכסן אמריקאי — 26.— **19.95**
שמיכת אקרילן ארוגה 150/2 ז'קרד בצבעים מרהיבים — 290.— **245.-**

מחלקת חשמל
אינטרקום „בבי סיטר" — 95.— **79.-**
שעון רדיו טרנזיסטור — 255.— **215.-**

מחלקת גברים
מכנסי גברדין — 109.— **69.-**

אביזרי רכב
בוסטר כבל (כבל להתנעה) — 58.— **39.-**
מטלית אדים — 5.40 **4.20**

מחלקת צעצועים
סביבון מכני מוזיקלי — 19.80 **14.50**
צעצועים מופעלים במפתח: בובה זוחלת, בובה על אופניים, הליקופטר לא נופל, רכבת — 21.90 **15.50**
בובות מפתיעות — 12.50 **9.-**
שש בש מגנטי — 34.50 **23.50**

מחלקת תמרוקים
סבון DIAL 140 גרם — 5.15 **4.50**
100 גרם — 4.05 **3.50**
ספריי לשער BON — 18.90 **14.90**
קרם הזנה עם פרוטאין 44 DESERT SPRING לעור נורמלי — 42.90 **32.-**
קרם הזנה עם פרוטאין 66 DESERT SPRING לעור יבש — 48.90 **36.-**

מחלקת עור [קרקע וקומה ג']
כפפות סריגה צבעוניות לגברים — 15.90 **11.-**
לנשים — 14.90 **10.-**

מחלקת מכשירי כתיבה
אלבום ילדים עם רוכסן — 11.90 **9.90**
צבעים טמפרה בשפופרות — 20.50 **16.50**

מחלקת כלי עבודה
מקדחה D-400 — 140.— **126.-**

מחלקת אופנת נשים
מכנס אופנתי גברדין בשלל צבעים ובכל המספרים — **69.90**

חדש בארץ
100 הדפסות על מפיות נייר (הדפסה עם שם או כתובת או תאריך) — 12.— **9.50**
50 כרטיסי ברכה או ביקור עם שם מודפס — 15.— **12.50**
הדפסת שם על תיק (עור — SKAI) — 7.50 **6.-**
הדפסות בן רגע

לקראת חנוכה יפתח הבוטיק האיטלקי. **10%** הנחה על כל סריגי איטליה.

נצלו שהייתכם בכל-בו שלום ובקרו במוזיאון השעווה ובמצפה שלום

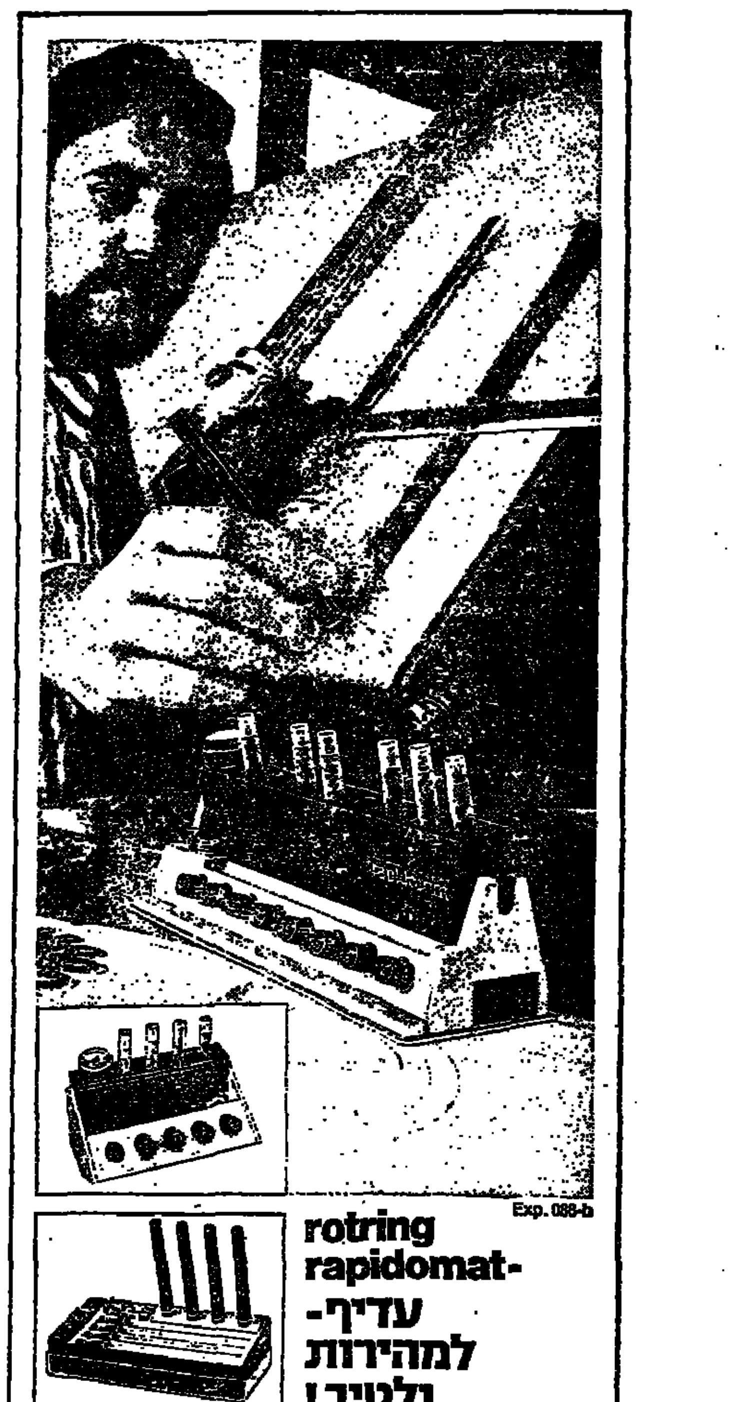

Exp. 088-b

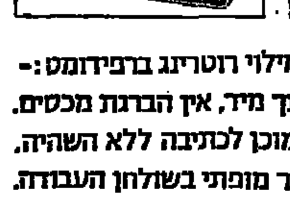

rotring rapidomat-
עדיף- למהירות ולטיב!

מילוי רוטרינג ברפידומט:-
לרשותך מיד, אין הברגת מכסים.
לשרטוט מיידי, מוכן לכתיבה ללא השהיה.
סדר מופתי בשולחן העבודה.
רוטרינג רפידומט - באריזות שונות-
לכל אלה המעדיפים מהירות, דיוק ויעילות.

rotring
מקל על המשרטט.

כלכלה ועסקים

דחייה שניזקה בצידה

נתוני יצוא נובמבר (ראה ידיעה במדור זה) אינם מראים על עליה ריאלית ממשית ואף כי מוקדם לצפות להשפעתו החיובית של הפיחות — אם בכלל תהיה — מותר היה לצפות, כי בנובמבר יבואו לביטוי תוצאות הצעדים שננקטו 4 חודשים קודם לכן, ביולי 1974, במסגרת שלב א'. מי שחשב כך — טעה; ואם היה צורך בעדות נוספת שהסיגו שלב א' נופלים בהרבה מן המצופה — הרי הוכחה המצערה.

החשש הוא, כי השפעת שלב ב' על הייצוא תהיה עוד פחות חיובית מהשפעת שלב א'; ויש גורסים — תהיה שלילית. מכל צבר מתקבלים נתונים על פגיעה בכדאיות הייצוא עקב הפיחות כתוצאה ממנו. כלכלני חברת העובדים הפירו לא מכבר שמרכיב היבוא בייצוא התייקר בשיעור של 21.6%, בעוד שהתמורה המידית של מרכיב זה (במסגרת דולר יצוא) עלתה ב־20.6% בלבד. פירוש הדבר, שתמריצי הייצוא אינם מפצים אפילו על התייקרות תשומות היבוא במלואה!

יש לחזור ולהתריע מפני שאננות בתחום זה. אין כל הגיון לדחות לינואר בדיקה יסודית של נושא, אשר לפי כל הסימנים זקוק בדיקה, ולפי כמה סימנים טעון רוויזיה, כבר עתה. אם יתברר שאכן חלה הרעה בתמורה לייצואנים, או שלא חלה הטבה ממשית בה, יש לתקן את המעוות ללא דיחוי נוסף.

שוב שבתון?

יש סימנים לכך שמשרד התחבורה משתעשע שוב — או עדיין — ברעיון של השבתת רכב ליום בשבוע. שר התחבורה מצהיר מימים אלה פעם בפעם על צוות במשרדו הבודק אמצעי זה יחד עם אמצעים נוספים או חלופים שמטרתם המוצהרת היא חיסכון. ייבוי ההצהרות הפומביות — שתולשתו של יעקובי להן אינה תפלה ואולי אף עולה על תולשתו של השר ה שראלי המצוי — לול ליצור מילכוד, שיחייב את השר לפעול גם בלי שיהיה כל צורך (או טעם) בכך.

ניתן להניח, כי מר יעקובי קרא את הידיעות על הירידה בצריכת בנזין בחודש נובמבר (שרק ב־2/3 ממנו היו בתוקף מחירים החדשים; לפי חברת שיווק אחת ירדו המכירות בחודש זה בשעור המדהים של 27%). אין להניח שהצריכה תתייצב על רמה נמוכה כדי יותר מרבע מהמקובל לפני העליות במחירים. אך סביר לצפות, שלפחות זמן לא מבוטל אכן תחול ירידה מהותית. גם אמנם כתרושה ירידה כזאת מטעמי ייקור הדלק, אין כל צורך וספק אם יש תועלת) בסיבוב נוסף של המברג, באמצעים מינהליים.

אך גם לולא חלה כל ירידה בצריכת דלק עקב ייקור — אין חזור לשיטת השבתון (אלא אם אפשר היה לאכוף בשבת דבר שאינו בא בחשבון). שיטת השבתון מעדיפה שרים, מנהלים ואחרים אחרים שלרשותם עומד מאגר רכב או קיצוב לסכירת רכב; פוגעת בצורה בלתי מחושבת בפעילות הרגילה של המשק ובסתם אזרחים. מי ששכח פיוחות אלה ואחרים של השיטה, יואיל נא לעיין בעתוני התקופה שבה היתה בתוקף, ויעמוד על הסיבות שהביאו לביטולה. אין לחזור על משגי העבר. ומר יעקובי מתבקש לחפש לו דרכים אחרות אם ברצונו לתרום למאמץ החיסכון והיעול במשק.

ינואר—נובמבר 1974

היצוא גדל ב־22% המחירים עלו ב־18%

ירידה 12% ביהלומים

יצוא הסחורות נטו הסתכם בנובמבר 1974 ב־139 מיליון דולר, לעומת 142 מיליון דולר באוקטובר השנה. ירידה זאת, בשני אחוזים, היתה קטנה לעומת השינויים הנהוגים הרגילים בין אוקטובר לנובמבר. פרטים אלה מסרו בירושלים דוברי הלשכה המרכזית לסטטיסטיקה ומשרד המסחר והתעשייה על סמך נתונים ארעיים.

(ראה מאמר מערכת במדור זה)

נתוני הערך החודשי הממוצע של היצוא נטו (לאחר ניכוי השפעת התנודות הרגילה) מראים על עליה מ־135 מיליון דולר בממוצע לחודש בחודשים הראשונה של השנה הראשונה של 1974 ל־153 מיליון דולר בממוצע ביולי — נובמבר 1974.

ינואר—נובמבר 1974

בינואר — נובמבר 1974 הסתכם יצוא הסחורות ברוטו ב־1,605 מיליון דולר (במחירים שוטפים בדולרים) לעומת 1,320 מיליון דולר בתקופה המקבילה ב־1973, עלייה זאת ב־22 אחוזים. משקפת הן את השינויים במחירי היצוא בחוץ לארץ והן את השינויים בכמות הסחורות שיוצאו (מדדי מחירים של היצוא לשלושת רבעי שנה של 1974 מראים על עלייה של כ־18 אחוזים לעומת אותה תקופה ב־1973).

היצוא נטו הסתכם בתקופה ינואר—נובמבר 1974 ב־1,526 מיליון דולר (במחירים שוטפים בדולרים), לעומת 1,260 מיליון דולר בתקופה המקבילה ב־1973 — עלייה ב־21 אחוזים.

✱ היצוא התעשייתי — (ללא יהלומים) הסתכם בינואר—נובמבר 1974 ב־862 מיליון דולר לעומת 583 מיליון דולר בינואר—נובמבר 1973, עלייה ב־48 אחוזים. (מדדי מחירים של היצוא התעשייתי ללא יהלומים לשלושת רבעי שנה של 1974 מראים על עלייה של כ־32 אחוזים לעומת התקופה המקבילה ב־1973).

✱ יצוא יהלומים נטו (לאחר ניכוי התחזרות) הסתכם בתקופה ינואר עד נובמבר 1974 ב־509 מיליון דולר (במחירים שוטפים בדולרים), לעומת 531 מיליון דולר בינואר—נובמבר 1973, ירידה ב־4 אחוזים. במחירים קבועים חלה ב־יצוא יהלומים ירידה של כ־12 אחוזים.

✱ היצוא החקלאי (כולל פרי הדר) הסתכם בינואר—נובמבר 1974 ב־162 מיליון דולר, לעומת 152 מיליון דולר בתקופה המקבילה ב־1973; עלייה ב־6 אחוזים. יצוא פרי ההדר עלה מ־96 ל־101 מיליון דולר, ביתר היצוא החקלאי חלה עלייה מ־57 ל־61 מיליון דולר.

ענף הביטוח בעקבות הפיחות

הפרמיות יגדלו — וכן גם ההוצאות

„השורה התחתונה" אינה ברורה ✱ הציבור קיבל בהבנה התביעה להעלאת תעריפים ✱ מסתמנת ירידה במוסר התשלומים

מאת אלעזר לוין, סופר „הארץ" לענייני כלכלה

גידול ניכר בהכנסות מפרמיות צפוי בכל סוגי הביטוח כתוצאה מהפיחות, אך מן הצד השני יהיה גם גידול משמעותי בהוצאות, כך שמצב „השורה התחתונה" אינו ברור בינתיים כל צרכו — אמרו לי הוגים בכירים בענף הביטוח.

הציבור קיבל בדרך כלל בהבנה את דרישת החברות, שפורסמה בעתונים ונבחרה למבוטחים בהודעות אישיות, דרך הסוכנים, להגדיל את תשלומי הפרמיות, משום שערך הפוליסה גדל בהתאם לפיחות. מי שאינו מגדיל את הפוליסה שלו — הסבירו ראשי חברות — מסתכן בכך שבמקרה של תאונה, ביבה או כל פגיעה אחרת, יהיה במצב של תת־ביטוח, והיינו יקבל רק פיצוי חלקי על הנזקים.

תופעה מעניינת אחרת, שמדגישים ברוב החברות, היא עליה ניכרת בהיקף ביטוחי החיים החדשים בשבועות האחרונים, מאז הפיחות, ראשי החברות מתקשים לתת הסבר מספק לתופעה זו.

בשבוע שעבר הפניתי שורה של שאלות בנושא השפעת הפיחות על ענף הביטוח לראשי שתי חברות — הסנה שהיא חברה ציבורית, ומגדל שהיא חברה פרטית מן הוותיקות בארץ. להלן תשובות מנהלי החברות על השאלות:

✱ התייקרות ביטוח הרכב: איגוד חברות הביטוח המליץ להגדיל את סכומי הפוליסות ב־30%, ושתי החברות שלחו הודעות למבוטחים בהתאם לכך. מנהל הסנה, מר איתן אבניאון, אומר כי חלקי חילוף ושכר עבודה במוסכים יקרו לאחר הפיחות בין 25 ל־40 אחוז. וכי לזה עידכון מחירי מכוניות משומשות, שהופך בין החברות, מורה על עליית מחירים של יותר מ־30%. מנהל מגדל, מר דוד הירשפלד מעריך שמחירי החלפים יעלו בשיעור הפיחות, והיינו 43%. אולם החברות מעריכות שהתייקרות למעשה תגיע לכמוך בין 30 ל־50 אחוז.

✱ ביטוח רכוש פרטי: מר הירשפלד אומר כי כאן מגדילים את היקף הביטוח באופן אינדיווידואלי,

אבניאון — הירשפלד

תוך בדיקת היק של כל לקוח, ואין לקבוע שיעור מדויק לענף. מר אבניאון אומר כי הסנה הציעה להגדיל ב־25 עד 30 אחוז בממוצע תוך בדיקה כל היק בנפרד.

✱ ביטוח תעשייתי: נתוני הסנה מורים כי הלקוחות נוטים בדרך כלל להגדיל את הפוליסות ב־10 עד 20 אחוז בבניינים, ב־20 עד 40 אחוז בציוד ומכונות וב־20 אחוז לערך במלאי. הסבר לעליה הבתונה בפוליסות המלאי נותן מר הירשפלד, האומר כי מפעלים הרששים מפיחות, הקטינו את המלאי; מכאן שערך המלאי לירידה עלה בעשרות אחוזים, אך ערך הביטוח של כל הסוטק עלה בשיעור נמוך יותר. מגדל ממליצה בפני מפעלים להגדיל את היקף הפוליסה בין 30 ל־40 אחוז.

✱ תאונות אישיות, חבות מעבידים וצד ג': כאן נקבעת הפוליסה לפי השכר או לפי הערכה עצמית, ולכן אין שינויים בעקבות הפיחות.

מהי תגובת הלקוחות על דרישת החברות לתוספת פרמיה? מר אבניאון אומר כי מוסדות, קיבוצים, משקים חקלאיים ותעשייה, פנו להסנה ביוזמתם והגדילו את סכומי הביטוח. היה אף מקרה של איגוד קניות (מילואות, בגליל המערבי) שהזמין את נציג החברה להרצאת בפני החברים על הנושא. מבעלים ומבוטחים בינוניים וקטנים ממתינים להודעה מהחברה או לחוזרים ב־1 בינואר.

רגישות גוברת — לפני מיתון

מר הירשפלד ועוזריו, היה ציבר ואנגל, מטעימים כי בתקופת מיתון גוברת רגישות הלקוחות לשמור על נכסיהם היסודיים — דירה, רכב, מלאי עיסקי. בעתות שפע רואים אין מקפידים על ביטוח מלא, כיוון שסבורים כי אם יהיה נזק שלא יפוצה, אפשר יהיה לכסותו מהרווחים השוטפים. בתקופת מיתון קשה יותר להרוויח, ולכן מקפידים הלקוחות שלא יהיה תת־ביטוח. כל אלו מביאים לכך — אומרים בשתי החברות — שעידכון הפוליסות נעשה בקצב מניח את הדעת.

✱ ביטוח חיים: בשתי החברות מדגישים עליה מפתיעה בפוליסות חדשות בנובמבר. בהסנה היה הגידול בכ־90% בהשוואה לאשתקד. אשתקד הוצאו פוליסות במספר רגיל, ולא הורגשו לכאן או לכאן השפעת המלחמה. במגדל יש גידול של 100% בנובמבר השנה לעומת נובמבר אשתקד — וזאת אחרי שכבר בינואר־אוקטובר השנה היה גידול בפרמיות חדשות של ביטוח חיים ביותר מ־100% לעומת אותה תקופה אשתקד (7.1 לעומת 3.4 מיליון ל"י).

✱ מוסר התשלומים: בשתי החברות מראים הרעה במצב. בהסנה, נרשם בתוצאות השנה של ה־שבוע שעבר גידול במספר הצ'קים המוחזרים שחזרו. סוכנים גם מבקשים הסדרי תשלומים נוחים יותר בשביל לקוחות. במגדל חוזרים בשבועות האחרונים כ־15% ממספר הצ'קים המוחזרים (החזרות כאותה מהתקבלים נמוכות בהרבה, כי הצ'קים הגדולים מכובדים בדרך כלל, הבעיות הן עם הסכומים הקטנים).

✱ צמצום בהוצאות ההנהלה: בהסנה הוצאו הוראות בעניין אירוח צנוע וצימצום דרסטי של כנסים והשתלמויות מחוץ למשרדי החברה. כן נשלחו מכתבים לעובדים (160) ולבעלי רכב הקוראים להם לצמצם בהוצאות. במגדל נאסרו שיחות פרטיות בטלפון, וכל שיחה לחו"ל זקוקה לאישור ההנהלה. החברה הפסיקה תשלום בעד שעות נוספות לעובדים — אומר מר הירשפלד — קיבלו הודעה זו בהבנה, תוך הכרה כי הם חוששים למקום עבודתם.

✱ תחזית ל־1975: מר אבניאון סבור כי תהיה תחרות קשה בין החברות הקטנות, שלרגל ה־מצב ינסו למשוך עסקים על ידי מתן הנחות בפרמיות (רק בביטוח רכב יש פרמיות בשיעורים קבועים). כן הוא צופה עליה בביטוח רכוש ועידכונים, מסיבות שהובאו. עם זאת, תמשיך הסנה בפיתוח ענפים חדשים. לדוגמא, ב־1975 מתכוונים לפתוח ענף ביטוח הציוד האלקטרוני, ולצורך כך יהיו מוכנים לשכור עובדים חדשים, אף כי מצבת כוח האדם בענפים הנותרים, הוקפאה.

מר הירשפלד סבור כי יגדלו ה־הפסדים מענף הרכב, משום שנראה כי הגידול בתביעות יהיה גבוה מ־30% (התמורה השיטה צורת מירוץ להערכת ההגבלות התדירות בסעיפי תביעות הלזיות). עם זאת הוא מעריך כי ביטוחי רכוש, תאונות אישיות וצד ג' ימשיכו להיות רווחיים, ובסך הכל לדעתו יהיה גידול ברווחים. ב־1974 נרשם גידול של כ־40% בהכנסות מגזרה מפרמיות בענף האלמנטרי, שהגיעו לפי אומדן אחרון לכ־75 מיליון ל"י.

280,000 ל"י — התשלום לפועלי התיפעול באשדוד עקב השוואת הנורמה בשינוע פרי לנהוג בחיפה

ההטבה — מחוץ להסכם העבודה ל־1974

מאת סופר „הארץ" לענייני כלכלה

המתנת הנורמה בשינוע פרי בנמל אשדוד (4576 תיבות) ו־השוואתה לנורמה הנהוגה בחיפה (4100) אינה הסדר סופי. אלא נעשתה רק לעונת 1973/74. ה־כוונה היא להעלות את הנורמה בשני הנמלים ל־5000 תיבות תוך תשלום פיצוי לעובדים; אולם ה־דיונים על כך עלו על שרטון עקב התנגדות פועלי התיפעול ב־חיפה, ובשנת 1973/74 שולם ל־פועלי התיפעול באשדוד פיצוי 280,000 ל"י.

בחודשים אוקטובר 1973 פסקו היה שמעון פרס (אז שר התחבורה) ואלי מויאל (מחזיק תיק הנמלים בוועד הפועל), אשר היו פוסקים בסכסוך בין רשות הנמלים לבין עובדי ה־תפעול, כי תנאי העבודה והציוד ב־נמלי חיפה ואשדוד דומים, ולכן אין הצדקה לשוני בנורמה. הבוררים קבעו כי הנורמה תהיה 5000 תיבות בשני הנמלים, החל מ־1973/74, הכל ב־תנאי פיצוי. בעד העלאת הנורמה, כאשר בסיס החישוב הוא הנורמה (הנמוכה יותר) הנהוגה בחיפה — 4,100 תיבות.

אולם אחר כך נתברר שפועלי התיפעול בחיפה אינם מסכימים להיכנס למו"מ לשינוי הנורמה. על כן דרשו פועלי התיפעול באשדוד לקבוע הסדר לגביהם. במארס 1974 קבע מר א. מויאל, בהמשך לפסיקה הנ"ל, כי הרשות תמשיך לקיים מגעים „לקביעת הפיצוי בתמורה להעלאת ה־נורמה בשני הנמלים"; כל עוד לא הגיעו הצדדים לידי סיכום, תתושב נורמת הפרי באשדוד לפי 4,100 תיבה.

הפיצוי לפועלי התפעול באשדוד בגין זה ב־1973/74 נקבע ע"י מר מויאל ל־280,000 רשות הנמלים קיבלה פסיקה זו וביצעה אותה. התשלום שולם לכ־800 פועלים וחולק לפי ימי עבודה בפועל בשינוע פרי. לא חלק מההסכם

סופר „הארץ" מעיר: מהאמור לעיל ברור, שלכל צורך מעשי ופועל ההורמה בשינוע פרי בנמל אשדוד ל־4,100 תיבות, או בכ־10%. דבר המהווה הטבה ניכרת (גם ב־1972/73 קיבלו העובדים פיצוי של 280,000 ל"י; אך בשנים שקדמו לא קיבלו כלום).

עם זאת מתברר, שההטבה זו, ש־הטיפול בה חל עוד ב־1973, לא היתה, לפחות רשמית, חלק מהסדר השכר לשנת 1974. הסדר זה כלל את ההטבות הבאות, נוסף להעלאת שכר היסוד ב־80 ל"י והעלאת התיקרה ל־צורך תוספת יוקר ל־1000 ל"י:

✱ תוספת יומית של 3 ל"י לכל עובד/משמרת (בעבור הסדרים שה־תוספת ישולמו רק בעד ימי עבודה בפועל);

✱ תוספת יום הבראה;

✱ ש"ל לנהגים: פעמיים 50 ל"י בשנה.

רסקו מציעה לממן בנייה להשכרה ע"י כספי תכנית חיסכון

מאת סופר „הארץ" לענייני כלכלה

רסקו בהולת מו"מ עם בנק ספרות על מיכתו שיטה חדשה לעידוד בניה להשכרה. לפי ההצעה המומן בנית הפרוייקטים לא על ידי משקיע בודד, אלא על ידי קבוצות גדולות של יזמים מהציבור הרחב, באמצעות תכנית חסכון מיוחדת. בשלב הראשון, התכנית היא לבנות לפי השיטה החדשה 500 דירות, כאשר ספקות יתן מימון־ביניים במידת ה־צורך.

החידוש בתכנית ידגם לגבי דירה שמחיר בניינה 140 אלף ל"י. לפי הנוהג לעידוד בניה להשכרה, נותנת הממשלה הלוואה של 56 אלף ל"י (40% מההשקעה) המבנק של 28 אלף ל"י (20%). את היתרה, 56 אלף ל"י, חייב המשקיע לממן מכיסו. לא נמצאו רבים שהיו מוכנים „להקפיא" בהם כסף גדול כזה ל־12 שנים, עד שהנכס חוזר לבעלותם.

רסקו מציעה לגייס את סכום ה־השקעה העצמית, 56 אלף ל"י בדירה, על ידי מכירת העודות חסכון ביחידות קטנות, למשל 500 או 1000 לירות, למשקיעים קטנים מהציבור הרחב (כל שירצה יוכל לקנות מספר יחידות). שכר הדירה יהיה 6% לשנה מעלות הבניה, שהם 700 לירות לחודש. שכר הדירה משמש לכיסוי הוצאות אחזקה ותיפול של הבנייה הבנולות, ולהחזרת ההלוואה לממשלה. לאחר 12 שנה יוחזר הנכס לרשות המשקיעים. מי שקנה תעודה ב־1000 לירות, יקבל לאחר 12 שנים תעודה שערכה תעקב למעשה 2500 לירות (כיון שכלל ערך הדירה יעבור לידי המשקיעים) — עם הצמדה למדד מחירי הדירות בשוק לאורך התקופה (לפי להיות שביצל פירוש הזבר רבית 8%).

על פי התכנית תהדווה עתה, יוקם גוף בשותף לרסקו ולמשפחה שיעסוק ביזום הבניה ובמכירת תעודות ה־חסכון לציבור. אין כוונה לבנות את הבניה על ידי הנפקת מניות־צרך לציבור.

מכתבים

מי הגדול בכולם

במדורכם „כלכלה ועסקים" מיום 25.11.74 בנפסה ידיעה מאת סופר „הארץ" לענייני כלכלה, לפיה יופעל בקרוב בית הקירור, בנמל הקישון, שיהיה הגדול ביותר בארץ, בנפח של 32 אלף מטרים עקובים.

רצוננו להפנות תשומת לבכם לכך שנפח בית הקירור של תנובה באזור התעשייה בחולון הוא 46 אלף מטרים עקובים והוא גדול בהרבה מזה הנוקם בנמל הקישון.

בית קירור זה כולל 25 אלמנות חדרי קירור והוא בית קירור רב־תכליתי המיועד לאחסון כל סוגי הסחורות בתנאים אופטימליים במספר מרחות (פלוס 4) וכלה בי־בשר קפוא בטמפרטורות נמוכות (מינוס 30).

חברה ישראלית לקירור והספקה בע"מ

סופר „הארץ" מעיר: הנתונים בידיעה שפורסמה ב־25.11 מקורם ב־משרד המסחר התעשייה, מכנו נמסר כי החברה הישראלית לקירור והספקה היא בעלת שני בתי קירור, שנפח שניהם יחד 46 אלף מטרים עקובים. מר לרמן מהחברה לקירור והספקה הסביר לי כי בבית הקירור בחולון נפתח ביוני 1973 אגף חדש. ונפחו הכולל של המתקן מגיע עתה ל־46 אלף מטרים עקובים; זאת מלבד בית קירור בנפח של 17 אלף מטרים עקובים הנמצא בתוך פתח תקוה בתל־אביב.

שר התחבורה ואלי מויאל „תובעים" מרשות הנמלים

בכתב פסיקה של שני פוסקים מאוקטובר 1973 בסכסוך בין רשות הנמלים ועובדי התיפעול באשדוד, מופיע המשפט הבא: „למען מנוע מפועלי נמל אשדוד רגשות קיפוח לעומת חבריהם בנמל חיפה — הננו תובעים מהרשות לשלם לפועלי התיפעול בנמל אשדוד 280,000 ל"י.

וחותמים על הפיסקה: שמעון פרס, שר התחבורה דאז, השר האחראי על רשות הנמלים ואלי מויאל, איש הוועד הפועל. סביר להניח, שמר מויאל ניסח את כתב הפסיקה, הכלל בו ביטוי מוזר בהקשר הענין („אנו תובעים"). השאלה היא אם שר התחבורה קרא את המסמך ב־טרם חתם עליו; שהרי לאו קר־אה, היה צריך להעיר כי כשר התחבורה הוא יכול (אולי) ל־הורות לרשות לפעול בדרך מסויימת; כפוסק הוא יכול ל־קבוע שעליה לפעול; אולם על סמך מה הוא „תובע" ממנה לעשות משהו?

גלגלות ככל חשמליות "מאדק" עד 20 טון

לעבודה מאומצת בתנאים קשים
ממסורה חלוצית בטחה ושקטה ביותר
הגלגלת היחידה להרמה אנכית מדויקת
אפשרות הבטחה מהעמסת יתר

מאדק
הרמה ותעבורת חומרים

ב. גוסינסקי חברה להנדסה וייצור בע"מ
טל: 721066, 723297, מפרץ חיפה

„מלדן" הסמל של המתווך הנאמן
אגודת המתווכים לנכסי דלא ניידי בישראל

להשכרה
1) דירת משרד בשטח 100 ממ"ר
2) חנות
ברח' יהודה הלוי 44 ת"א
טלפון 614963, 614981

למכירה/להשכרה
מכונות
להנהלת חשבונות
נשיונל דגם 32
הספקה מיידית
לפנות: טלפון 452412

שפע פרסים בחידון הסמולים
בכל יום של השבוע ב"הארץ"

הודעה לציבור
הודעת המכס והבלו

בענין סחורות שיבואן נאסר זמנית על פי החלטת הממשלה

הסחורות שהוצאו מתחולת צו היבוא החפשי, על פי התקנון מספר 2 שפורסם בקובץ התקנות מספר 3246 מיום 10.11.74 אבורות מעתה ביבוא. על אף זאת יותר שחרורן של סחורות אלו כמוכסם אם נתקיים לגביהן אחד מהתנאים הבאים: —

✱ הסחורה הוטענה על אניה או על מטוס עד לתאריך 20.11.74 ועד בכלל;

✱ הסחורה יובאה בהובלה משולבת או בשטען אם הוכח על ידי הצגת אישור משלטונות המכס בארץ המוצא, כי סחורות אלה יצאו את ארץ המוצא עד לתאריך 20.11.74 ועד בכלל.

✱ הסחורה ממומנת באמצעות אשראי דוקומנטרי בלתי חוזר בר תוקף, שנפתח לפני התאריך 10.11.74 ובלבד שתוקפו של אשראי דוקומנטרי זה לא הוארך לאחר התאריך 8.11.74.

✱ סחורה אשר ייבואה במסגרת צו היבוא החפשי עד לתאריך 8.11.74 היה מותנה בהדבקת תווית בשפה העברית על האריזות הקמעוניות, והיתה מוכנה למשלוח — כשהתוויות מודבקות על האריזות כאמור עד לתאריך 8.11.74 הוטענה על אניה או מטוס או במסרת למשלוח בדואר עד לתאריך 22.12.74 ועד בכלל.

סחורות שיבואן נאסר כנ"ל תגענה ארצה עד לתאריך 8.12.74, ישקול גובה המכס שחרורן לאחר המרת העבירה בתשלום כופר כסף ובלבד שהשחרור יבוצע עד לתאריך 15.1.75.

מנהל המכס והבלו

קיצבת המשפחה
תשולם החל ב־10.12.74

מועד תשלום קיצבת המשפחה לחודשים נובמבר—דצמבר יוקדם ויתבצע החל ב־10.12.74 בבתי הדואר ובבנקים.

הקיצבה תכלול מקדמה על חשבון הפיצוי בגין ההתיקרות.

כמו כן יצורפו אליה הפרשים עבור חודשים אפריל—אוקטובר של קיצבת יוצאי־צבא (175 ל"י).

שיעורי הקיצבה בתשלום זה לשני חודשים יהיו כדלקמן:

מספר ילדים	קיצבה כוללת יוצאי צבא	בלי יוצאי־צבא
3	186	186
4	514 + 175	414
5	798 + 175	648
6	1076 + 175	876
7	1340 + 175	1090
8	1604 + 175	1304
9	1868 + 175	1618
10	2132 + 175	1832

המוסד לביטוח לאומי

שרפ מציגה שלושה מחשבי כיס. לכל כיס.

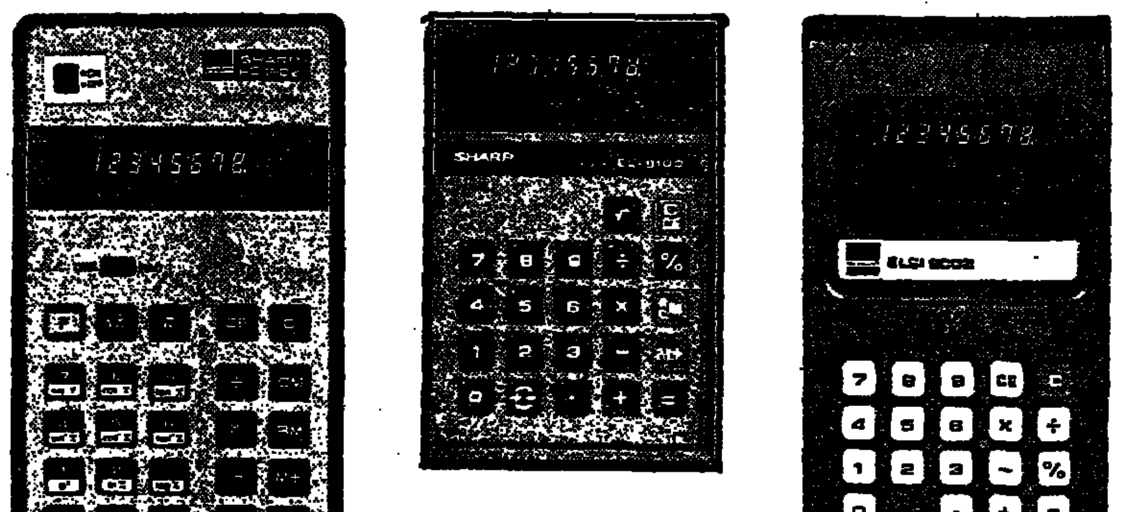

590.– ל"י
EL-8002
ארבע פעולות חשבון בסיסיות.
גורם קבוע.
פעולות בשרשרת.
חישובי אחוזים.
נקודה עשרונית צפה.
8 ספרות.
הפעלה באמצעות סוללות.
אפשרות לחיבור לחשמל.

990.– ל"י
EL-8100
זכרון מלא.
חישובי שורש.
ארבע פעולות חשבון בסיסיות
ופעולות בשרשרת.
גורם קבוע
ונקודה עשרונית צפה.
חישובי אחוזים.
8 ספרות.
הפעלה באמצעות סוללות.
אפשרות לחיבור לחשמל.

1790.– ל"י
PC-1802
זכרון מלא.
פונקציות טריגונומטריות.
חישובים לוגריתמיים
עשרוניים וטבעיים.
חישובי $\frac{1}{x}$, x^2, π.
רדיאנים ומעלות.
חישובי שורש.
ארבע פעולות חשבון בסיסיות
ופעולות בשרשרת. גורם קבוע
ונקודה עשרונית צפה.
8 ספרות.
הפעלה באמצעות סוללות.
אופציה לסוללות נטענות
וחשמל.

להשיג בחנויות מובחרות
למכשירי חשמל ואלקטרוניקה
ובחנויות לציוד משרדי

שרפ
SHARP
חושבת עליך
מחשבת עבורך.

נציגים בלעדיים לישראל
ניל מיכון משרדי בע"מ
אבן גבירול 18, ת"א
טל' 03-252249

פרסום א. טל

בבית המשפט המחוזי בתל־אביב—יפו

תיק עזבונה 5604/74

בענין: עזבון המנוח צבי אקרשטיין ז"ל, ת.ז. 0773082, שנפטר ביום 22.5.1973 בבית החולים תל־השומר.

המבקש: גיורא אקרשטיין, מרחוב האשל 145 הרצליה, ע"י ב"כ עורכי־הדין יצחק מודריך ו/או ה. מרגליות ו/או דב ויסגלס, משדרות רוטשילד 2, ת"א.

הזמנה

להוי ידוע כי המבקש הגיש לבית המשפט בקשה למתן צו ירושה על ירושת המנוח, הריני מזמין כל אחד להתייצב בבית המשפט תוך 15 יום מיום פרסום הזמנה זו וליתן טעם כל שהוא מדוע לא יינתן צו המבוקש על ירושת המנוח שאם לא כן יתן בית המשפט צו כטוב בעיניו.

דוד זקן, שופט
רשם בית המשפט המחוזי

הזמנה לנושים

החוק מזמין את נושי המנוח מרקוס שוקרון ז"ל להודיע בכתב בהתאם לסעיף 99 לחוק הירושה, תוך שלושה חדשים מיום פרסום זה על תביעותיהם נגד העזבון.

לאחר המועד הנ"ל לא תובא כל תביעה.

שאול קידה, עו"ד
מנהל עזבון
רח' ביאליק 59, ר"ג

העורך: אברהם טל (בלוכנטל)

הכזא מן الأصل

صكنا من الاهل

עגבניות: אשתקד – 2־3 ל"י הק"ג לצרכן, השבוע – 1.45 ל"י

כ־600 טונה עודפי ירקות בשוקי שלוש הערים הגדולות

זמן אשתקד המחיר היה מ־2 ל"י עד 3.60 ל"י הק"ג. כגב דומה גם במינים אחרים (ר' טבלה).

בצל יבש משווק ברוב הקבוצה כתוצרת המקומית, בכל כחודל לא נמצא אצל כל המגוונים הרוב־סיד, המשיג את המחיר הגבוה ביו־תר, נמצא רק בבקופות הבצים. תפוחי אדמה סתויים מתרבים. הם מבוקשים מאד ונמכרים ב־1.40—1.50 ל"י הק"ג בסיטונות.

בשוק הפירות התנועה בטסיכה להיות חלשה מאד. אך בשוק פרי הדר התנועה ערה וההוצאה כוד רבה מדי שבוע.

אספקת הפטמים צנחה על כלזא הביקוש המחיר ללא שינוי — 5.30—5.60.

שבוע שעבר

אספקת הירקות בשוקי ארבעה הערים הגדולות היתה קופאת ברביה ימי שבוע שעבר ההתהבכה ב־4,769 ט' — ב־59 ט' יותר מ־אשר בשבוע קודם לכן. מינים ש־אספקתם גדלה היו עגבניות — 1,855 ט', גזר 372 ט', כרובית 368 ט', חצילים 340 ט' ועוד. לעומתם פחתו כלפפונים, כרוב, קישואים ופלפל. בימים הראשונים של השבוע היו מחירי הירקות יציבים ולקראת סופו היתה עליה מתונה במחירי ירקות שכמותם צומצמה.

כ־יה עודפי ירקות שנאספו בשלוש הערים הגדולות — תל־אביב, חיפה וירושלים הסתכמו ב־586 טונות ל־עומת 515 ט' בשבוע קודם לכן. כתם היתה כמות העגבניות הגדולה — 278 ט' סוג א' ו־43 סוג ב' ובניהם נמכרו במחיר בוהל לערבי שכחים (59 ט'), להעשיה (255 ט'), למזון לבעלי חיים (7 ט'), לצה"ל (23 ט'). בתוך יתר 265 טונות עודפי ירקות שנים נמכרו לשכחים 14 ט', ל־תעשיה 42 ט', לצה"ל 23 ט' והמכי־רות אחרות 29 ט'.

✶ פירות. אספקת הפירות ב־שוקי הערים הגדולות פחתה ל־1,514 ט' לעומת 1,754 ט' בשבוע הקודם. פ"ע לאפרסמק, שכמותו גד־לה, פוחת כמויות יותר מבי הפ־רות מבלי שהציבם הורגש בהיו־זה כי אבל מחירי הפירות היתה התנועה חלשה כל ימות השבוע, ב־מחירים לא היו כל תנודות.

כמויות פרי הדר בשוקים מהרבות בכי שבוע והפעם נתקבלו 1763 ט' לעומת 1514 ט' בשבוע קודם לכן. המינים שאספקתם רבתה הם שמוטי, אשכוליות וקלמנטינות. ל־עומתם פחתו כמויות הפרי האשיצ־כון ולימונים. במוסבי פרי הדר קיימת תנועה ערה, קונים ככל ה־מינים — ויותר מכולם קלמנטינות.

✶ פרחים. המסחר בפרחים התלש בשבוע שעבר ועל כן גוהרו כדי יום פרחים ובהסכמת הארגון הושמדו בחלקם בסוף השבוע. כמויות פרחים המובאים לשוק המקומי היו גדולות ונוסף לאספקה השוטפת מהמגדלים, הובאו גם פרחים ב־עודפי יצוא שנפסלו בגלל איכות בלתי מתאימה — רוב רובם ורדים. לעומת זה משלוחי הפרחים לארצות חוץ גדלו בשבוע הנסקר והתקבלו ב־9,849 קרטונים, לעומת 8,408 קרטונים לפני שבוע. מחירי פרחים בשוק תל־אביב, באגי לפרוז (המחירים הגבוהים מתייחסים לפרחים באיכות גבוהה):

	מחיר סיטוני	מחיר לצרכן
סייפנים	100—30—15	200—90—40
ורדים	100—30—10	180—70—30
גרברים	35—7—4	180—30—12
הרציה ספיידר, ענק ייאש	250—130—60	400—250—100
צפורן אמריקאי	50—20—10	120—60—25
צפורן גנסית	40—10—5	100—40—20
אסטרית ביש	90—50	150—100

שווקים סיטונאיים לתוצרת חקלאית

מאת לילי אילון

משלוחי הירקות בתחילת השבוע לשוק הסיטוני בתל־אביב היו בדרך כלל מספיקים, אם כי במינים אחדים חלו שיבושים באספקה בגלל מזג אוויר גשום. אספקת עגבניות, גזר, חצילים, צנון ובצל ירוק היתה מלאה, לעומתם נצטמצמה כמות הכלפפונים, הפלפל, הכרוב הקישואים. חלק מהתוצרת היה מטיב לא מעולה; נרשמה עליה קלה במחירי ירקות מאיכות טובה.

אם בשווה את מחירי העגבניות לצרכן להם של אשתקד, הרי הם זולים בירידה ניכרת: ביום שני מכירון בג בין 70 אג' ל־1.60 ל"י הק"ג (1.45 ל"י במסגרת מבצע ההוזלה) בעוד שבאותו פרק

כלכלה ועסקים

מחירים סיטוניים וקימעוניים של ירקות ועופות בשוקי ת"א ב־9.12.74 בהשוואה למחירים אשתקד (באגורות הק"ג)

המצרך	תחום המחיר הסיטוני 9.12.74	10.12.73	המחיר לצרכן באג' הק"ג: בהנחיות ארציות	בצרכניות	בשופרסל	המחיר הקמעוני אשתקד
ירקות						
עגבניה	150—70	260—100	250—100	145	145	360—200
מלפפונים	350—300	360—180	500—280	470—380	460	460—380
גזר	130—60	110—40	200—150	145	145	180—100
סלק	70—40	60—40	160—100	140—130	150	150—100
[illegible]	320—180	300—150	500—300	500—400	420—360	460—250
פלפל בהיר	350—180	250—150	500—250	400—350	450	400—350
פלפל כהה	180—100	140—100	350—300	180	180	290—150
חצילים	100—40	140—80	200—120	120	120	200—100
כרוב	140—70	70—40	250—150	230—200	220	140—100
כרובית	150—70	150—100	250—150	175	175	250—180
קישואים	220—60	250—100	350—200	330—230	190—260	360—180
בצל יבש	180—100	60—30	250—180	170	170	100—65
תפו"א	*150—120	*81—66	260—150	170—140	170—140	120—90
פירות						
[illegible]	350—250	270—100	500—250	330	450—270	400—180
אורליאנס	370—280	220—100	500—280	540	520	400—180
[illegible]	460—160	360—100	600—300	500—330	520—330	480—220
אגסים	350—150	330—100	500—300	230—305	305—230	400—220
ענב	400—160	305—130	600—300	340	390—340	450—220
אבוקדו	400—160	300—250	550—450	395	395	450—340
בננות	290—150	250—150	400—500	300	300	300—280
קלמנטינות	170—70	125—56	300—180	250—170	250—170	220—120
תפוזים שמוטי	80	66	150—110	110	110	120—100
אשכוליות	80	76	150—120	110	110	130—100
לימונים	160	125	300—300	210	210	200—180
עופות						
פטמים	560—530	350—340	1100—750	950	1050	680—520
פטמים קפואים	710		860	860	860	
הודיים	640—600	470—400	980—860	860	860	
הודיים שוקיים			1000—850	950	950	
הודיים חזה			1400—1300			

(*) המחיר מתייחס לתפו"א מהיבול החדש.

שערי ניירות ערך בבורסה התל־אביבית

10.12.74

[illegible]	[illegible]	[illegible]	[illegible]

מדד שערי המניות בבורסה התל־אביבית

(נתוני הלשכה לסטטיסטיקה)

100 = 31.3.67

	9.12.74	10.12.74
כל המניות	254.30	255.18
בנקים וביטוח	241.83	240.54
מזה: בנקים מסחריים	276.00	275.96
בנקים למשכ' מוסדות מימון	226.71	224.54
ענפיים	184.70	183.39
חברות להשקעה	197.18	197.84
תעשיה	253.06	254.15
מסחר ושרותים	378.51	382.66
קרקעין, בינוי ופיתוח	180.41	182.26

מקרא: ר"ס — רגולה סבורות; א' — סבוה א'; ב' — סבוה ב' [illegible]

שערי החליפין רשמיים במט"ח (העברות והמחאות) ביום 10.12.74

המטבע שיחדה		שער מכירה	שער קניה	המטבע שיחדה		שער מכירה	שער קניה
		בל"י	בל"י			בל"י	בל"י
דולר ארה"ב	1	6.1044	6.0964	כתר נורווגי	10	11.3250	11.1565
לירה שטרלינג	1	14.0250	13.8450	פלורין הול.	10	23.6034	23.3281
דולר קנדי	1	7.9476	7.8276	מרק גרמני	10	24.4698	24.1740
רנדים דרא"פ	1	8.7660	8.6340	מרק פיני	10	16.4722	16.2271
פרנק שווייצרי	10	22.8963	22.5946	שיל. אוסט.	10	3.4376	3.3842
פרנק צרפתי	10	13.2508	13.0775	פרנק בלגי	100	16.2733	16.0556
כתר דני	10	10.4940	10.3408	לירטה איט.	1000	9.1398	9.0023
כתר שוודי	10	14.3300	14.1143	ין יפאני	1000	20.1782	19.8774

שער הדולר [illegible] 6.000 ל"י קניה, 6.0040 ל"י מכירה.

שערי מטבע חוץ בין בנקאיים (Interbank) אתמול בצהרים (10.12.74) באירופה

מסירה מיידית (Spot)

ל"י 1 שטרלינג	$ ארה"ב	2.3208/2.3218
ל"י 1 $ ארה"ב	מרקים גרמניים	2.4770/2.4790
"	פלורינים הולנדיים	2.5635/2.5665
"	פרנקים שוויצריים	2.6580/2.6620
"	פרנקים בלגיים	37.15/37.18
"	פרנקים צרפתיים	4.5630/2.5650
"	לירות איטלקיות	663.75/663.50
"	ינים יפניים	299.50/299.80

שער הזהב: $ 178.00/179.00 אונקיה לאונקיה.

מסירה מאוחרת (Forward)

	£/$	פר"ש/$	מ"ג/$
חודש:	2.3118/2.3138	2.6570/2.6630	2.4735/2.4780
חדשיים:	2.3020/2.3040	2.6560/2.6615	2.4702/2.4747
3 חדשים:	2.2920/2.2940	2.6525/2.6585	2.4670/2.4715
6 חדשים:	2.2618/2.2638	2.6440/2.6520	2.4565/2.4625

ההודעות נמסרו על־ידי בנק דיסקונט לישראל בע"מ

בנק דיסקונט לישראל בע"מ

	מחיר היחידה	מחיר פדיון
ארלון	198.19	188.46
דקל	466	455.4
ברוש	180	173.5
אורן	149.89	146.22
אשל	126.75	123.64

המנהל: חברה להשקעות של בנק דיסקונט בע"מ

טיפול בלתי שגרתי
בטוחים בלתי שגרתיים
מומחים לבטוחי תעשיות לבטוח הנדסי ותעופתי לבטוח ימי ליהלומים, לבנקאות ולכל ענפי הבטוח
סוכנויות בטוח בע"מ
טלפונים: משרד ראשי וסניף ת"א: 03-51381 · סניף מרכז ת"א: 03-611401
חיפה: 04-529851, 04-535201 · ירושלים: 02-227351-2-3 · נתניה: 053-23889
באר שבע: 057-78179 · בורסת היהלומים: ת.ד. פנימי 520, חיץ: 03-268905
סוכנות הבטוח הגדולה בישראל

נמשכו העליות בשערי הצמודים

בשוקי ההון והכספים

מאת מרדכי צבי

גם אתמול התנהל המסחר בשוק אגרות החוב במגמה עליה שהקיפה כמעט את כל קבוצות צמודי המדד. בשוק המניות שררה מגמה מעורבת.

המחזור בשוק אגרות החוב הסתכם ב־15.3 מיליון ל"י. ההבמות בקבוצות השונות: מילוות בריה במשלויים — המחזור 6.4 מיליון ל"י. הסדרות לפדיון עד שנתיים עלו בממוצע של 3 נק'. בקבוצות האחרות היו התנודות קטנות יותר. בקבוצת המילוות לשש ולעשר שנים — המחזור 1.33 מיליון ל"י. הסדרות לשש שנים עלו בבודדה זהה. שלוש סדרות נרשמו קונים בלבד. הסדרות ל־10 שנים: עליות קלות. העודה 6.5% — מגמה מעורבת, המחזור 1.25 מיליון ל"י. קליטה — פרס ל־65 עליות הדה. המחזור 1.1 מיליון ל"י. בפהון 68 ו־69 עליות הדוה, המחזור 1.3 מיליון ל"י.

בשוק המניות ההרכה הפעילות סביב כספר מניות אופנתיות. מגמת המסחר לא היתה אחידה. המחזור הסתכם ב־1.3 מיליון ל"י, מזה 600 אלף ל"י במשתנים. הבניות. שבלכה:

✶ אי.די.בי. רגי' — ירידה בנקודה אחת ל־186 המחזור 104,000 ל"י צ"נ.

✶ ספוק בליל — עליה 1.5 נק' ל־227.5 המחזור 94,000 ל"י צ"נ.

✶ הכביל — עליה 5.5 נק' ל־115.5 המחזור 78,000 ל"י צ"נ.

✶ וולפסון — ירידה חצי נקודה ל־69.5 המחזור 66,000 ל"י צ"נ.

✶ דיסקונט השקעות — עליה 1.5 נק' ל־166 המחזור 35,000 ל"י צ"נ.

10% דיוידנד ו־10% [illegible] בגבים וכבין

חברה גבכים וכבין (קונטרן אי.די.בי.) הכריזה אתמול על דיוידנד בשיעור 10% במזומנים ו־10% מניות הטבה, לשנת 1974. הכלום הדיוידנד בכוזמן ב־7.1.75

הדולר השחור — 6.55 ל"י

הדולר השחור נסחר אתמול בין סוחרים לפי 6.55 ל"י. שאר המטבעות: מרק גרמני — 2.60 ל"י. פרנק שוויצרי — 2.40 ל"י. פרנק צרפתי — 1.35 ל"י. ליש"ט — 15.00 ל"י.

הזהב — 40,000 ל"י. סוברין — 400 ל"י.

soft tip pen
NEW FROM CROSS
SINCE 1846

עוד עט חדש למשפחה הותיקה של עטי קרוס המובחרים נסה ותיוכח: העט בעל הצפורן הרכה 12K. אחריות מבנית לכל החיים
בכל החנויות המובחרות
היבואן: גדלון בע"מ ת.ד. 10160 ת"א
עט עם צפורן רכה

חשוב
ליצרני הלבשה ומשווקי טקסטיל
בקור במרכז השוק שלנו תמיד כדאי.
בואו להתרשם מאריגי העונה החדישים, באיכות מעולה של אריגי ייצוא.
במחלקת היבוא שלנו אריגים מובחרים ואפנתיים מתוצרת אירופה וארה"ב
סלקטא SELECTA
רח' נחלת בנימין 37 טל. 625581, ת"א

מוריץ את טוכלר בע"מ
חברי הבורסה לניירות ערך בתל־אביב
תל־אביב, לילינבלום 41 ● חיפה, הרצל 19
✶ ביצוע כל עסקי ניירות ערך.
✶ יעוץ מקצועי למשקיע הפרטי והמוסדי
✶ ניהול תיקי השקעות.
אנו עוסקים אך ורק בניירות ערך!

בבית המשפט המחוזי בתל אביב — יפו

תיק עזבונה 5194/74

בענין: עזבון המנוח יוסף הפטמן ז"ל, ת.ז. 0753966, מרח' הירדן 12 תל אביב, שנפטר בתל אביב ביום א' חשון תשל"ה (17.10.74).

המבקשת: אילנה הפטמן ת.ז. 0753967, מרח' הירדן 12 תל אביב, ע"י ב"כ עו"ד א. אילונן, משדרות רוטשילד 20, תל־אביב.

הזמנה

להוי ידוע כי הוגשה לבית המשפט בתיק הנ"ל בקשה ליתן צו המבריה על קיום צוואה. כל אדם הרוצה שיש לו טובת הנאה בעזבון המנוח ורוצה להתנגד לבקשה, יגיש התנגדותו להבריה המבוקשת וזאת תוך ארבעה עשר יום מיום פרסום הזמנה זו שאם לא כן יתן בית המשפט צו כבקשה. בית המשפט צו כבקשה.

ד. ולק, שופט רשם

הלוח הכפול הארץ ידיעות אחרונות

הודעות לציבור

מכרז מס' 2198/74 משרד החקלאות

[illegible]

מכרז מס' 2197/74 משרד החקלאות

האגף לנכסים בינוי ומשק מוזמנות בזה הצעות מחירים לרכישת כ־188 קוב [illegible]

משרד העבודה

[illegible]

מכרזי אספקה

[illegible]

דרושה מזכירה בכירה/ מנהלת משרד
עם נסיון בעבודה עצמאית
למשרה מלאה, בצפון תל־אביב
● לפנות בפרטים מלאים, ומלכורות נדרשות, לת.ד. 7141 תל־אביב.

לבנק גדול בת"א
דרושים
מנהלי חשבונות
הבקיאים בחישובים מסחריים
המועמדים יתקשרו טלפונית למס' 269869 בין השעות 16.00—20.00.

למפעל בת"א
דרושים לעבודה קבועה
1. פקיד מינהלה חרוץ ומוכשר
2. פקידה להנהלת חשבונות ועבודות משרד
לפנות בכתב־יד לת.ד. 9181 ת"א
— סודיות מובטחת —

דרושים ל־
אמריקנה
חברה לתעשיה ולשיווק רהיטים בע"מ
מוכר רהיטים
עם ניסיון ● עדיפות תינתן לבוגר ביה"ס מקצועי לתיכנון פנים
לפנות: בכבל "אמריקנה", בני־ברק, רחוב יצחק נפחא 7, טל. 782648

למפעל לפתוח וייצור מכשירים מדויקים באזור ת"א
דרושים:
✶ מכשירן מעבדה
להרכבה ובדיקת מכשירים מתוחכמים ומדויקים.
✶ מכשירן אופטי
להרכבה ואחזקת ציוד אופטי ומכשירים מדויקים.
● הכישורים הדרושים: בוגר ביה"ס מקצועי במגמת מכשירנות או אופטיקה.
● על המעוניינים לפנות טלפונית: 757211 למחלקת כח־אדם לקביעת ראיון.

האוניברסיטה העברית בירושלים
המרכז להכשרת מנהלים
בית הספר למינהל עסקים
מיסודה של קרן בנק דיסקונט לישראל
בשיתוף עם
הארגון הבינ"ל למדעי הניהול
מזמינים את הציבור לערב עיון בנושא:
סימולציה בכלי ניהול בכיר
המרצה: ד"ר צ'ארלס [illegible], בית הספר למינהל עסקים, האוניברסיטה העברית בירושלים
המנחה: ד"ר י. קורנבליט, בית הספר למינהל עסקים, האוניברסיטה העברית בירושלים
בתום ההרצאה יתקיים דיון
ערב העיון יתקיים ביום רביעי, 18 בדצמבר 1974, בשעה 20.00, בבית הלנית, קרית האוניברסיטה העברית בגבעת רם, ירושלים.
נא לאשר השתתפות בטלפון 30211(02) שלוחה 246, עד 15.12.74.

משרד התקשורת

מודיע למנויי הטלפון באזור החיוג החדש "צומת השרון" - "052"

הטלפונים הקשורים למרכזות: כפר־סבא, רעננה, הוד השרון ותל־מונד

כי החל ממועד שינוי המספרים, יום שישי 13.12.1974, כ"ט כסלו תשל"ה בשעה 13.00;

עליהם להקדים ולחייג "03" בכל חיוג לכל טלפון אחד באזור חיוג תל־אביב

משרד התקשורת מזכיר לכלל הציבור בארץ כי בכל חיוג אל מנויי המרכזות הנ"ל, לאחר מועד שינוי המספרים, יש להקדים ולחייג את הקידומת "052".

בחולון, פתח תקוה וראשון לציון
דרושה
חנות או אולם
במקום מרכזי ומסחרי
בשטח של כ־120 ממ"ר
רצוי עם תוספת מרתף
לכתוב פרטים מלאים לת.ד. 17212, תל־אביב

בבית המשפט המחוזי בתל אביב — יפו

תיק עזבונה מס. 4984/74

בענין: עזבון המנוח יעקב ליב שורץ ז"ל, ת.ז. 4376231, מרחוב גנסין 7, גבעתיים, אשר נפטר ברמת־גן ביום 15.7.74.

המבקשת: ביה שורץ, ת.ז. 4376232, מרחוב גנסין 7, גבעתיים, על ידי ב"כ עו"ד [illegible] מרחוב מקוה ישראל 1, תל־אביב;

הזמנה

להוי ידוע כי לבית המשפט [illegible]

הלוח הכפול הארץ ידיעות אחרונות

פרקי היום בתנ"ך

המשנה היומית

הדף היומי

ההלכה היומית

רדיו

שידורים קבועים
חדשות בעברית
רשת א', ב', צ' — כל שעה, ברשת ה' — 20.00, 19.00
חדשות בלועזית
רשת א'
צרפתית: 09.55; 17.55
אנגלית: 10.55; 18.50
רשת ב'
6.0 התעמלות בוקר
6. שעה מוסיקלית
7. זמר זמר לך
7.5 אור ירוק
8. בוקר טוב
10.5 כאן בבית
11.5 לאן הערב
12.0 במקצב יוצר
12.3 תן חיוך
13. שירים משלנו
18. היום בספורט
רשת ה'
19. נעימה חוזר
גלי צה"ל
0.05, 17.05, 12.05, 8. יומני חדשות

גל א'

הגל הקל

14.10	כאן אחור מנור
15.55	השבח להם
16.11	מיטרי הסמך הגדול
17.10	ממני מני
18.15	לאור הזכרונות
21.05	אני חרש בארץ
21.20	פינת הג'אז
22.05	עד חצות בחיפה
00.10	לילה של כוכבים

גלי צה"ל

12.55	כוכב בצהריים — נום מונטנגרו
13.05	מעבר לגיל הגבורה
14.05	שתיים עד ארבע עם כיתת טיפול
16.05	"מי מאחר מכיכורת"
16.40	שירים בתאקי
17.40	מזמונים לכולכם
18.05	פינה בשיר — עם משה פלדנכרייז
18.35	מצעד הפזמונים הלועזיים
21.05	הקונצרט השבועי
22.05	תוים ודדידים טובים
23.05	סביב העולם ב-80 דקות

טלוויזיה

17.30	הודעות
17.32	שיר לחנוכה
17.35	כיפקות פרסומים
18.00	סרטים מצויירים
18.30	(ע) קיצור החדשות
18.32	(ע) סיפורו של...
19.05	(ע) הכר את ישראל
19.27	(ע) סקירת תכניות
19.30	(ע) חדשות
20.00	הדלקת נר רביעי של חנוכה
20.30	מבט לחדשות
21.00	סרט: "הסיף השולם"

טלוויזיה לימודית

16.00	צב קטן וזללן
16.20	כ"מדרי הדרכה למורים
16.58	המהפכה הפיסיקלית

דירות

● ברחובות אנו הכתובת לדירות יד שניה. "הכרכל" 331246.

קבלנים

● במרכז ראשון לציון! דירות 3½ — 3 חדרים...

וילות ובתים

● ברמת השרון קוטג' 6 חדרים + סדנא מואר גדול...

דירות למכירה

● "ג'" (רמת-גן) 4 מפוארים, חדרי ארונות...

חדרים מרוהטים

עסקים

מגרשים

משרדים

חנויות

אולמות

בתי מלאכה

מחסנים

מבני תעשיה

ביקוש דירות

ביקוש עבודה

דירות בשכר חודשי

הצעות עבודה

דירות מתחתונות

מבצע פרסים חורף 1974

הלוח הכפול בשיתוף עם חברת Metz
עורכים הגרלה מדי יום ביומו על הפרסים:

1) טרמולופטר Metz
מפזר חום מרחבי
2) 150 ל"י במזומן

בימי שישי יוגרלו:
1) 2 טרמולופטרים מפזר חום מרחבי
2) 200 ל"י במזומן

בפרס היומי זכו:
1) 1 טרמולופטר Metz
צהובי יצחק, רח' שטנד 13 ת"א.
2) 150 ל"י במזומן
איתן סרוקה, רח' הכנסת הגדולה 9 שכון בבלי ת"א.

ההגרלה נערכת בפקוח רואה חשבון ותפורסם למחרת היום

מסור מודעתך — עוד היום — ללוח הכפול

הלוח הכפול הלוח הנפוץ ביותר במדינה

השכרת רכב

שרותי רכב

מציעים למכירה

רוצים לקנות

מכונות כביסה

תריסים

רהיטים

אירועים ובידור

כלי נגינה

בולים ומטבעות

חימום והסקה

חיות בית

טלוויזיה

מקררים

קוסמטיקה

הלוואות

שרותים

דודי שמש וחשמל

חקלאות

שידוכים

התעמלות ומסג'ים

ירושלים

דירות למכירה

מכוניות

ביקוש דירות

דירות בשכר חודשי

דירות בדמי מפתח

חדרים מרוהטים

הצעות עבודה

מכוניות

מציעים למכירה

דודי שמש וחשמל

בולים ומטבעות

אירועים ובידור

לוח חיפה

דירות למכירה

ביקוש עבודה

הצעות עבודה

מציעים למכירה

דרושים
טכנאי קירור
1) טכנאי בכיר
2) נערים ללימוד מקצוע מרמוקור
טל. 265842, 260387
אבן גבירול 59 ת"א

מהנדס תעשיה וניהול בכיר
מקבל פרויקטים להקמה
כולל תעשיה כימית, ניהול מפעלים, ייצור, מחסנים — בכל הארץ.
לפנות בהקדם טל. 89513—04.

למפעלנו בחיפה
דרוש עובד
לתיקיה ולחדר הדואר
שיועסק בעיקר בשליחויות לדואר, בנקים וכו' ועבודות פקידותיות שגרתיות.
הכוונה להעסיק במשרה זו פנסיונר היודע קרוא וכתוב בעברית ואנגלית.
אפשרי גם בעבודה חלקית.
● המעונינים מתבקשים לפנות בכתב־יד לת.ד. 4685 חיפה עבור "470".

האם אתה רואה אתגר בשקום נערות במצוקה?
אנו עומדים לפתוח הוסטל (בית מגורים) לנערות בירושלים.
להפעלתו זקוקים ל: —
1. מנהל בעל כושר ניהול ונסיון חנוכי סוציאלי בספול.
2. אב-בית לנהול החיים השוטפים של הבית.
3. מדריך/ה בעל/ת נסיון בעבודה עם נוער במצוקה.
4. עובדת סוציאלית
יתכן המועמד אשר יוכל לגור במקום. קיימת אפשרות מגורים גם לזוג אשר ימלא שני תפקידים מהנ"ל.
מועמדים מתאימים יפנו בכתב תוך 10 ימים למדור השקום, מחלקה לשרותי משפחה וקהילה, רח' הלל 27, ויצרפו קורות חיים, השכלה ושמות ממליצים.
הערה: העובדים יועסקו ע"פ חוזה מיוחד.

למפעלנו בדרום לאגף אספקה והתקשרויות
דרוש:
הנדסאי/טכנאי מכונות
בעל ידע ונסיון בשטח התקשרויות עם קבלנים וספקים.
בעל כושר ארגוני ויכולת ניהול משא ומתן.
שליטה בעברית ואנגלית. בעלי נסיון יועדפו.
הצעות מועמדות יש להפנות בכתב לת.ד. 98 תל־אביב.
בצירוף קורות חיים ונסיון בשטח המוצע
חברת סטטוס בנגב בע"מ

למפעל מבוסס באזור תל־אביב
דרושים:
1. **שרברב** לעבודות אחזקה אינסטלציה סניטרית ותעשייתית
2. **חשמלאי אחזקה** בעל נסיון במיתקני תעשיה.
3. **טכנאי קרור** בעל נסיון של 3 שנים לפחות.
● על המעונינים לפנות לטלפון 757211 למחלקת כח אדם לשם קביעת ראיון.

משרד האוצר / אגף החשב הכללי
מינהל הרכב הממשלתי
מכרז 15/74
מכירת רכב וקטנועים משומשים
מינהל הרכב הממשלתי, מכריז על מכירת רכב וקטנועים משומשים, מתוצרים וסוגים שונים.
פרטים נוספים וחומר הקשור במכרז, ימסרו למבקשים במזכירות מינהל הרכב הממשלתי, רח' יהודה הימית 31 יפו, החל מ־8.12.74 עד 17.12.74, בין השעות 08.00 — 13.00.
אין מינהל הרכב הממשלתי, מתחייב לקבל את ההצעה הגבוהה או כל הצעה שהיא.
מינהל הרכב הממשלתי

בבית המשפט המחוזי בתל אביב — יפו
תיק עזבונות 5063/74
בענין: עזבון המנוחה פסיה רובנר ז"ל כרמי תובות הלבבות 42, תל אביב, מ.ה. 889447, אשר נפטרה בבית החולים תל השומר ביום 31.7.1956.
המבקש: אשר רובנר (מ.ז. 272805), כרמי יואב 18, רמת גן ע"י ב"כ עו"ד משה נוסקובסקי, מרחוב אלנבי 108, ת"א.
הזמנה
להוי ידוע, כי הוגשה לבית המשפט המחוזי בתל־אביב בקשה ליתן צו הכריז על ירושת המנוחה הנ"ל.
הריני מזמין בזה כל אדם הטוען שיש לו טובת הנאה בעזבון המנוחה הנ"ל והרוצה להתנגד להכרזה להגיש תוך 15 יום מיום פרסום הודעה זו התנגדות המבוקשת, שאם לא כן יתן בית המשפט צו כטוב בעיניו.
דוד ולך, שופט
רשם בית המשפט המחוזי

תורנות רופאים לפי המקומות

תל־אביב
● ד"ר הר־אבן, אפשטיין 6, טל. 443281.
● מד"א, טל. 101, 614333. רופא בין השעות 8 בערב עד 7 בבוקר. המבקר חולים בבתיהם.
● מד"א הרצליה, טל. 101, 981333.
ירושלים
● הזמנת רופאים במקרים דחופים מ־8 בערב עד למחרת ב־7 בבוקר טלפון 101 בתחנת מד"א מרפאה ורופא למטפלים דחופים בלבד.
● ער"ן — עזרה ראשונה נפשית — טלפון 02-69911
חיפה
● רופא תורן במגן דוד אדום, טלפון 101, עד 7 בבוקר
קופת חולים מכבי
● אשדוד טלפון 22222;
● בת־ים, טלפון 863333, 878187;
● גוש דן, טלפון 781111;
● הרצליה, טלפון 981333;
● חולון, טלפון 843133;
● חיפה, טלפון 101;
● לוד טלפון 962133;
● נתניה, טלפון 3333;
● ערד טלפון 057-97222;
● פתח־תקוה, טלפון 912333;
● צפת, טלפון 101;
● קרית־אונו, טלפון 781111;
● רחובות, טלפון 951333;
● ראשון לציון, טלפון 943333;
● תל־אביב, טלפון 101;

תורנויות בתי חולים

תל־אביב
● מד"א, מזא"ה 13 (פנימית), איכילוב (כירורגית).
ירושלים
● בקור חולים (ילדים), הדסה (פנימית — נשים — כירורגית, עיניים).
חיפה
● רוטשילד.

תורנות בתי מרקחת

תל־אביב
● בוגרשוב, בוגרשוב 60, טל. 293889;
● תרופה, דיזנגוף 217, טל. 223488;
● יפאר, יהודה הלוי 67, טל. 612474;
ירושלים
● ד"ר פרקס, הפלמ"ח 28, טל. 36084; פרסי: ד"ר פרקס, אבן עזרא 26.
● הבכ, העיר העתיקה, רח' הגיא 28, טל. 284285;
חיפה
● הנשיא, הנשיא 33, טל. 87312;
בכל הארץ
● נתניה: גבע, שער הגיא 14, טל. 22695;
● כפר סבא, כנרת, כפר סבא, ויצמן 119;
● פתח־תקוה: אבותא, ברוך הירש 21, טל. 911710;
● רמת־גן ובני־ברק: עמית, מודיעין 130, טל. 722954;
● בת־ים: גני בת־ים, הנביאים 3;
● חולון: נאות שושנים, גאולים 44;

هكذا من الأصل

صكتا من الاهل

מכתבים למערכת הארץ

לא תמיד יכולה תחבורה ציבורית להחליף רכב פרטי

בעקבות המדיניות הכלכלית החד־שה ועליית מחירי הדלק סבורני שיש צורך לנקוט בכל הצעדים האפשריים לצימצום השימוש ברכב.

לא תמיד יכולה התחבורה הציבו־רית לשמש כתחליף ראציונלי לרכב הפרטי. קיימים מפעלים מחוץ לעיר והשימוש בתחבורה ציבורית מחייב החלפת מספר אוטובוסים ובזבוז זמן יקר. אני נוסע מזה שנים רבות ל־כוון דרום, ואני רואה אלפי כלי־רכב שנעים יום־יום בשעות הבוקר ודומה חוזרים בשעות הערב צפופה, כאשר הנוסע היחיד הוא הנהג עצמו. בשיחותי עם נהגים שונים, הביעו אלה את רצונם העז למצוא סידור לארגון הסעה ע"י מספר נהגים ה־נוסעים באותו הכוון, אך לא יודעים כיצד להתארגן. תקוותי היא שעם פירסום מיכתב זה, תימצא דרך ל־הקמת אירגון כזה.

מ. גוימן

נס־ציונה

*

בתגובה לכתבה „מס חדש ז", ש־הופיעה במדור רכב ותחבורה („ה־ארץ" 3.12), ברצוני לקבוע כי שר התחבורה, מר יעקובי, כלל לא העלה הצעה להטיל מס חדש על רכב כדי לממן פיתוח תשתית תחבורתית.

מר גד יעקבי, אמר בעת הסיור שערך בירושלים עם ראש העיריה, מר טדי קולק, כי אסור שמימון ה־תשתית התחבורתית יהיה ללא כל קשר עם הפיתוח האורבני. מאחר ש־הכנסות המדינה מתחבורה מתהכמות ב־2 מיליארד ל"י בשנה, בעוד ש־ההשקעות בתחבורה אינן עולות על 300 מיליון ל"י, הרי שלדעתו יש ל־הגדיל את ההשקעות בפיתוח התש־תית התחבורתית על־ידי חלוקה שו־נה של ההכנסות. אם מן המיסים ד־המסים על רכב או דלק, שיועברו ויוקצו למטרה זו. כאלטרנטיבה הציע מר יעקובי להטיל את חובת פיתוח התשתית התחבורתית כחלק מן ה־פיתוח האורבני.

יחיאל אמיתי

דובר משרד התחבורה

ירושלים

כרטיסיות במחיר הישן

לידיעה („הארץ" 3.12) בענין ה־שימוש בכרטיסיות ותלונות נוספים על נהגים שאינם מקבלים מנויים ובכרטיסיות חדשות במחיר הישן רצוני להעיר: על פי ההסדר עם משרד התחבורה, אין לקבל החל מ־1.12.74 כרטיסיות במחיר הישן, ש־טרם הוחל בהן השימוש. הנהגים מקבלים רק את הכרטיסיות שהנוס־עים התחילו להשתמש בהן לפני ה־1.12.74.

מרדכי שיפמן

דובר אגד

תל־אביב

היקף הגניבות בנמל אילת

בתאריכים 25 ו־28 באוקטובר נדפסו ב„הארץ" 2 מאמרים מאת א. ולנסין בקשר עם נמל אילת. הבאמ־רים הצפים הגזמות קיצוניות, הצ־אי אמיתות ותיאורים „פלסטיים" חסרי שחר.

אין לי ספק, כי הסיבה העיקרית לכך היא שמר ולנסין לא טרח לשי־מע את תגובת הגורמים המוסמכים — לפני פרסום המאמרים. עם איש לא דובר בנושא — לא עם גובה המכס באילת, לא עמי ולא עם איש מבין ממלאי התפקידים הבכירים בנמל.

כדי להמחיש את דברי, להלן מס־פר דוגמאות בנושאים הנוגעים ישי־רות להנהלת הנמל:

א. טלוויזיה במעגל סגור

בניגוד לכתוב במאמר לא היתה כל בעיה של תצפית על המכסים. בעקבות החלטה שנתקבלה להגביר את השמירה הופקה בעזרת כלי־וידיו — הובא חש ע"י מומחים, כי המצלמות לא תפעלנה כראוי ב־חום השורר באילת בחודשי הקיץ (המצלמות מותקנות בסמוך לגג ה־אובסט הפולט חום רב). אי לכך, לפני הזמנת מערכת יקרה, נערך ניסוי עם מצלמה אחת (!) שבמשך מספר ימים ובמסגרתו היתה טכנית. לא נעשה כל נסיון „לתפוש" גנבים ולכן גם לא היתה בעיה שיימצא „משהו שיצפה מעל המסך"... של הציוד היקר"... הניסוי הוכתר ב־הצלחה המערכת שהוזמנה תותקן בעתיד הקרוב;

ב. נושא משאית האשפה:

משאית האשפה אינה יוצאת את שער הנמל מבלי שיצטרף אליה שו־מר צבור המלווה את המשאית אל המזבלה העירונית ומוודא השמדת כל האשפה במקום. סיפורו של מר ולנסין על הברחות מתורות באשפה, מבוסס כנראה על מקרה שאירע לפ־ני שלוש שנים (!) בו, עקב ערנותו של שומר, נתגלה נסיון הברחה ו־נתפסו הנוגעים בדבר;

ג. סיפור עמיל המכס „שננקטו נגדו „סנקציות":

זה הקטע המרושע המפטה ביו־תר במאמרים. מבלי לטעון שכל ה־סיפור מבוץ מן האצבע אני יכול להבטיחכם, כי אילו טרח כתבכם לב־דוק עמי את פרטי המקרה, ואילו הכיר את הנפשות הפועלות — לא היה כותב מה שכתב. יצויין, כי עמיל המכס לא פנה לאף גורם מוסמך בנושא, וזאת גם לאחר ש־הטביע את סיפורו בפרהסיה והגד־בן רשמית למקור הפרסום. עד ה־יום לא הוגשה כל פניה או תלונה בנדון;

בעיקרו של דבר לא איתר כתבכם את מוקד הבעיה ואת הדרך האפש־רית לפתרונה. כידוע לכל מי שמקורב לנושא — מגיע כל המטען הכללי לנמל אילת ב„הפורות", דהיינו: בהצת אלפי קרטונים ואריזות קט־נות אחרות אשר בכל אחת מהן מטפלים באותן ידיי 10—15 פעם ב־שרשרת השינוע שבין המפעל המיי־צא בחו"ל המפעל המייבא בארץ. במסגרת תהליך זה מחייב השינוע בנמל אילת מגע יד אדם באריזות 2—3 פעמים. כל מגע כזה, בין ב־ארץ, בין בחו"ל ובין בעת ההפלגה באניה — מגדיל את סיכויי ואפ־שרויות הנזקים והגניבות. שיטת ה־מכולות אשר הופעלה בהרבית נמ־לי העולם הביאה להקטנה ניכרת של הנזקים והגניבות. זה שנים אנו תובעים להפעיל אניות מכולה גם בקו אילת אולם עד כה, לצערנו, ללא תוצאות מעשיות. בהתהווה חל מפנה במדיניות הספנות בתחום זה ויש תקוה כי בעתיד הקרוב תחול תזוזה בנושא.

לא אוכל לפרט את כל האמצעים הגלויים והסמויים אשר ננקטים על־ידי הגורמים השונים במסגרת ה־לחימה בגניבות והברחות אך אציין מספר עובדות שהן בתחום הנהלת הנמל:

א. אנו מתייחסים בחומרה רבה לכל מקרה של גניבה או הברחה. כל עובד המורשע בעבירה פלילית (לרבות גניבה או הברחה) מפוטר מיידית מהעבודה. זאת בנוסף ל־עונשים המוטלים עליו על־ידי בית־המשפט. מי שאינו עובד נמל נתפס בגניבה או הברחה — מועבר לטיפול המשטרה ומפסיקו — ואינו מורשה להיכנס יותר לשטח הנמל;

ב. הגניבות, הנזקים ותשלומי ה־פיצויים בנמל אילת אינם גבוהים בשום פנים משישודם בנמלי ים או אוויר אחרים בארץ או בחו"ל. זאת למרות התנאים האובייקטיביים הק־שים יותר באילת (סוגי מטען ו־אריזה, הצדר מכולות, אניות מיוש־נות, תחלופה גדולה של עובדים ו־כו"ב);

בשנת 1973 (שהיתה שנת המלח־מה) שהיב תשלומי הנמל בגין תבי־עות עבור כל החוסר במטענים (מכל סיבה שהיא, לרבות חוסר כתוצאה מנזקי שינוע, סטיות בתום־לב ו־גניבות) הסתכם ב־20,000 ל"י בערך. יסכן תביעות שטרם סולקו אולם בכל מקרה לא יעלה סה"כ התשלו־מים בגין כל החוסר על עשרות אל־פי לירות. מבלי להקל ראש גם ב־סכום זה, חשוב לציין, כי ערך ה־מטענים שעבר דרך נמל אילת בש־נת 1973 מסתכם בכ־900 מיליון ל"י (ללא מכס ומיסים), מתוכם ערך ה־מטען הכללי המצורב הוא כ־500 מיליון ל"י. שיעור החוסר מכל הסי־בות הוא איפוא 1:10.000 בערך! כל מי שמצוי מעט בעסקי ספנות ונמלים וכוונותיו טהורות יוכל להס־ביר לכתבכם כי זה שיעור נמוך ביותר;

ג. אנו מגדלים ומשפרים בהת־מדה את אמצעי הלחימה בגניבות והברחות וכבצת כח־האדם המוע־סקת בכך. בשנת 1973 השקיע הנמל במערכת זאת כמיליון ל"י.

אהוד הדר

מנהל נמל אילת

אבי ולנסין מעיר:

א. מנהל הנמל אינו מכחיש את העובדה שאיש לא הסתכל על מסך הטלוויזיה במעגל סגור. הוא רק מוסיף, כי הניסוי היה מוצלח וה־מערכת תותקן בקרוב.

ב. ההברחה במכונית האשפה היא שיטה ישנה המנוצלת בהזדמ־נויות שונות. גם גובה המכס בנמל אילת, מר הפנר, אמר לי, כשביקר־תי אצלו ב־15 באוקטובר לקראת הצהרים, כי „קשה לעקוב אחרי כל מכונית אשפה היוצאת מהאיזור".

ג. עמיל המכס שננקטו נגדו סנק־ציות השמיע את דבריו בפורום רחב של עמילי מכס, אנשי המכס ומנהל הנמל, בפגישה שהיתה ימים מספר לפני פרסום הכתבות. האם לא היה בכך די כדי שמנהל הנמל יפעל, גם מבלי שהאיש יתלונן באופן רשמי?

ד. אי הפעול נמל אילת בשי־טת המכולות אינו הסבר למספר הגניבות הגדול בנמל. ברשימותי התכוונתי לתאר את המצב הקשה, כפי שהוא היום, בלי המכולות.

ה. בקשר לערך התביעות מהנמל יש לציין, כי עמילי מכס רבים אי־נם תובעים את כספם בחזרה בכל עת שנגרם להם נזק, כיוון שהם נוהגים לחשוב פעמיים אם הדבר לא יפגע בפוליסת הביטוח שהם משל־מים עבור המטענים. עם זאת קוב־עים עמילי המכס, כי במשלוחים יקרי ערך יש להם נזק, או חוסר, של 10 עד 15 אחוז.

קניית דירות לתושבי חוץ

לבי דואב על מצוקת הקבלנים הדורשים תמריץ למכירת דירות ב־מטבע חוץ. לא רק, שמספרים בין־לאומיים מכל קצוות תבל מצאו מפ־לט במדינתנו במסגרת החוק לעי־דוד השקעות הון, לבנית מלונות שאין בהם צורך, תוך מתן פרסים של שיחרור ממסים להקופות ארו־כות וכו' — הרי נקנו דירות הדרו־שות לדור הצעיר עבור אנשים ש־אין בדעתם כלל להתגורר בהן.

ככל שיש להבטיח דיור נאות ל־כל עולה, כולל אלה מארצות הרווחה אם המדובר בשימוש עצמי, כך יש לאסור איסור מוחלט קנית דירות עבור תושבי חוץ.

אם יש צורך בתמריץ, יש לתת תמריץ כזה למי שיצליח לפרק חב־רות שונות האשמות במידה רבה בהאמרת המחירים של נדל"ן בשנים האחרונות.

לא לדירות במחיר של 700,000 ל"י ומעלה בשד' דוד המלך בת"א דרו־שות לנו, אלא דירות במחיר של כ־100,000 ל"י אשר גם הוא, בעצם, הינו מחיר אסטרונומי לגבי שכבות רחבות של העם.

מדינות עניות ומתפתחות כגון שוויץ אסרו מזמן רכישת דירות על־ידי לא־תושבים, אבל מדינה עשירה ומבוססת כישראל יכולה ל־עודד שגעון זה ועוד לשלם תמרי־צים ע"ח משלם המסים המקומי.

אריה קרנין

תל־אביב

ARROYO

עוד הצעה שלא תוכל לעמוד בפניה!

קיסרי

שיווק משותף־אליאנס קיסריה, סולל בונה, שרוני ושות'

רח' אבן גבירול 14, ת"א, טל: 264247-8

נ. ב. כמו תמיד, אנו חושבים על נוחותך וזה בא לביטוי בשני דברים נוספים:

(1) אתה יכול „לקפוץ" לביקור באולמי התצוגה שלנו. גם בהפסקות הצהריים שלך.
החנות פתוחה ברציפות מ־9.00 עד 7.00 בערב.

(2) אספקת הרהיטים לביתך – במהירות.

„לינהר" היא פינת ישיבה עשירה ומפוארת לסלון.
פרי מערכת בעיצוב מקסים, נוסח סקנדינבית,
הכוללת 5 כורסאות „לינהר" רכות ונוחות בריפוד לבחירה.

מה יש בכורסת „לינהר" שאינך מוצא בשום כורסא אחרת?
– זהו השילוב של כורסא – מיטה. כן. בעת הצורך, הופכת הכורסא המפוארת, למיטה רחבה ונוחה.
מערכת „לינהר" כוללת גם שולחן פינתי נמוך ומהודר (מבפנים). שולחן־סלוני הדור מזכוכית, עם רגלי ניקל מסוגננות וכורסנית (שהיא, למעשה כורסא ששית נגולת מסעד).
כאשר בתוספת לכל אלה, צפויה לך בקיסרי גם הפתעה נעימה מאוד (בהתחשב במה שקורה אצלנו, בימים אלה, במישור הכלכלי).
מה הפלא שקשה לעמוד בפני הצעה כזו?!

מכרז מס' 63

החכרת מגרש ברמלה

1) מוצעת בזה להחכרה מוצעת המגרש 32, בשטח 425 ממ"ר, בערך המהווה קטע מחלקה 52 בגוש 4449, רמלה, שכון ציבורי 3/57/5 ברח' מסדה.

2) על החוכר להתחייב לבנות מבנה מתאים לייעודו לפי תב"ע תוך שנתיים מיום חתימת הסכם הפיתוח ע"י שני הצדדים.

3) פרטים נוספים אפשר לקבל במשרדנו ביפו, רח' הדואר 10, חדר מס' 26, כל יום בשעות 8.00—13.00.

4) את ההצעות יש להגיש ע"י טפסים מיוחדים שאפשר לקבל במשרדנו הנ"ל. לאחר מילוי הטפסים יש להכניסם במעטפות, לרשום עליהן את מספר המכרז ולהכניסן בתיבת המכרזים במשרדנו הנ"ל.

5) להצעות יש לצרף ערבות בנקאית או המחאה בנקאית של 5% מערך ההצעה, אשר כוחה יפה ל־3 חודשים לפחות מיום הגשתה.

6) על ההצעות להגיע בפועל אל תיבת המכרזים הנמצאת במשרדנו הנ"ל עד יום 31.12.74 שעה 12.00. הצעה שלא תגיע לתיבת המכרזים עד למועד האמור לעיל לא תשתתף במכרז.

7) אין אנו מתחייבים לקבל את ההצעה הגבוהה ביותר או הצעה כלשהי.

עמידר,
החברה הלאומית לשיכון עולים בישראל
סוכן מוסמך למינהל מקרקעי ישראל

עמידר AMIDAR

קופת חולים

של ההסתדרות הכללית של העובדים בארץ־ישראל

בבתי הספר לאחיות של קופ"ח

החלה ההרשמה

לקורסים לאחיות מעשיות

אשר יפתחו בחודש מרס—אפריל 1975

מתקבלות מועמדות בגיל 17—45 בעלות השכלה עממית לפחות ואשר תעמודנה בהצלחה במבחני הכניסה. עדיפות תינתן למועמדות בעלות השכלה נוספת.

המועמדות תפנינה בכתב ישירות להנהלות בתי הספר הרשומים מטה:

1. ביה"ס לאחיות „דינה", מרכז רפואי בילינסון, פתח־תקוה.
2. ביה"ס לאחיות ליד ביה"ח המרכזי לעמק, עפולה.
3. ביה"ס לאחיות ליד ביה"ח קפלן, רחובות.

מרכז קופת חולים

ההיסטוריה כרומאן־מתח

טלוויזיה

מאת הדה בושס

ההיסטוריה כרומאן שיש בו אל־מנטים של סיפור־מתח, תואמת להפ־ליא את המסך־הקטן, ותכניתו של יגאל לוסין „אתרוג המכבים", (יום א') הצליחה להפוך את אחד הפר־קים המעניינים בהיסטוריה היהודית, לפרק ברומאן מתח היסטורי מרתק. הסתייגויותיו של פרופסור פלוסר ה־חוזר ומוכיח עצמו כאישיות טלוויד־יונית לכל דבר כנגד הכנסת אלמנ־טים של רומאן היסטורי, שיש בהם טעם לפגם, הוספת כמובן בדיון היס־טורי־ארכיאולוגי רציני, וכאן רצון של הימנעות במודע מפופולאריזציה לשמה. פרופסור פלוסר צודק מנקו־דת־מבט היסטורית רצינית. אולם ה־מסך הקטן לא נועד לעסוק בהיס־טוריה, ככזאת, ועיקרו פופולאריז־ציה, האם פופולאריזציה, ברור שאנו מבכרים פופולאריזציה אינטליגנטית שיש בה להקנות לקהל צופים רחב, מושג היסטורי והיא מהנבת במפו־תה.

אני גם מזוכנעת שאם בפופו־לאריזציה של ההיסטוריה נוטלים חלק אנשים כמו פרופסור פלוסר עצ־מו, הארכיאולוג וסיליוס צפירס ו־הפרופסור ניקו האס, נכונים לנו דברים מאלפים ומעניינים, התכנית אמורה להיות כפי שהיתה, בעלת רמה תרבותית נאותה תכבתה.

הרעיון ביסודה של תכנית זו היה גם הוא מיוחד ויוצא־דופן. המנחה יגאל לוסין ניסה, בצורת הצוות ב־אולפן, לפתור את תעלומת הקבר ב־גבעת־המיבתר. הקבר, שנתגלה ב־מקרה, אצר בתוכו כתובת מונומנ־טאלית (כך הוגדרה בפי מומחים), בכתב עברי עתיק, שהוא כתב נדיר לאותה תקופה. בכתובת שפוענחה נאמר שאבא בן־אלעזר הכהן בן־אהרן, המעונה הנרדף, שנולד ב־ירושלים וגלה לבבל, הביא לקבורה במקום זה שנקנה בשטר, את מתתיהו בן יהודה.

יגאל לוסין, תודה להנחייה מאוד מקצועית, לשאלות מכוונות וקול־עות, ובקיאות רבה בנושא, כשהוא מגייס לעזרתו את מימצאיהם ומומ־חיותם של ארכיאולוג ושל מומחה ל־אנטומיה, שלדברי מר לוסין הת־מזה ב„עצמות של יהודים בימי קדמ־(הערה לא מוצלחת ביותר), ניסה לאמת בכל העדויות ההשערות ש־ליקט ואף בשקידה את התיאוריה של פרופסור גרינץ' שהיגה סיפור מרתק בפני עצמו.

פרופסור גרינץ' טוען וקובע ש־כאן, בגבעת־המיבתר, נתגלה קברו של אחרון המכבים, המלך החשמו־נאי האחרון — מתתיהו בן־יהודה, כלומר מתתיהו אנטיגנוס בנו של יהודה אריסטובלוס, שעונה ונרצח על־ידי הורדוס. ההוכחות בשדה כללו גלוסקמא מפוארת ההודה ש־אין רבות כמוה בנמצא; כתובת עב־קית בעברית עתיקה; קבורה השאית בעלת אופי מובהק של קונספירציה ואת מחקריו של פרופסור האס. הללו מאשרים שבקבר האמור נקבר אדם צעיר, בן עשרים ומשהו לערך, גבה קומה (שלושה מבין מלכי החשמו־נאים היו גבוהי־קומה במיוחד) ש־ראשו נערף בצורה בלתי־רגילה, כ־נראה כאשר היה מחוסר־הכרה, והוא גם נצלב ועונה קודם לכן.

כזה בדיוק היה סופו הטראגי של אנטיגונוס הצעיר, המלך החשמונאי האחרון, והאהוב על העם, שהוגלה לאנטיוכיה, נצלב ועונה, ולאחר מכן גברת ונערף ראשו ומקום קבורתו לא נודע. (הכל לפי יוספוס פלאוויוס). ברור שעל מנת לקבור אותו בירו־שלים, בימיו של הורדוס, היה דרוש אומץ־לב קונספירטיבי. עדות נוס־פת — האיש שהביא אותו לקבורה לא היה מבני־משפחתו של הנקבר ותמוה לשם מה טרח. כל כך. אבא

זה היה, לפי השערה, אחד מבני פמליתו של הורקנוס, שיחד אתו הו־גלה לבבל על־ידי הפרתים וחזר אחר כך לירושלים עם הורקנוס ה־שני. כאן רואה פרופסור פלוסר סתי־רה רצינית. הוא אינו יכול להסביר כיצד האיך הביא, לקבורה מי שהיה בן פמליתו של הורקנוס השני, את אנטיגונוס שהיה אויבו.

פרופסור פלוסר מקבל את העדויות המובאות בסקאפסות טיפוסית, אב־כי עדותו של פרופסור האס מחזקת, לדבריו, את התיאוריה של פרופסור גרינץ' המנוחה את יגאל לוסין; זאת תיאוריה שהיסטוריונים וארכיאולוגים רבים אינם נוטים לקבל אותה, וגם פרופסור פלוסר עצמו אינו מוכן ב־שום־פנים־ואופן לקבל אותה ולר־אות בה עבודה היסטורית.

בהתאם להשקפת־עולמו אין פרו־פסור פלוסר מאמין גם בפולחן של קברי קדושים למיניהם ורואה כאן, שניצות ביטיסיה לו, „רצון ליצור מוקצם לאומי לייחוץ אותו במבצבו הלאומי הקשה."

אני נוטה להסכים עם פרופסור פלוסר, אולם יגאל לוסין הצליח ל־הביא עדויות שבשמעו וניראו כהוכ־חות תומכות לתיאוריה המופלאה ד־לסיפור המרתק שסבבה את דמיונו ובד־בבד גם את דמיון הצופים.

כיוון שברבית הצופים אינם היס־טוריונים קל היה לשכנע אותם — בדרך ובצורה בה הוגש סיפור בתח זה — שכאן לפניהם עבודה היסטו־רית שהכל הבלם מובילים ומוליכים אליה. יש רק להעיר שבתכנית כמו זאת, בה הושקעה מלאכה רבה וכוח בה כל כך, והיא נעשתה בצורה ד־במסגרת פרופסיונאלית, ראוי היה שהריסוכים, האורחים וההפאורה לא יהיו ברמה חובבנית וטירונית כל כך. ההרוהכות בתכנית טלוויזיה ל־פרקים אלה היתה להיות כקציינית ונקייה ולא שולית ובקריה.

הארץ ממליץ

● **קולנוע**

תל־אביב: הילך רגל (גורדון) אפריקן קראפטי (גת) גילד (הוד) קובלנקה (סינימה 1) פרינה סבאר ביסקי (צפון) משחקי ביורש (רמת־אביב).

ירושלים: ליד וקסידי (אוריון) יעברני (הבירה) הסמק (ירושלים) הלילה הגדולה (סמדר) מרגלים (אור־גיל).

חיפה: ירח של נייר (ארזלי, ביצן) 55 יום בפקינג (אביאבהרון) גילד (עצמון) אפריקן קראפטי (פאר) הלך עם הרוח (יובל־אור).

בת־ים: אהבת חיים (ארנים) הפיקר (בת־ים).

חולון: הפיקר (ארמון).

רמת־גן: ביג גבירים בגיבל (אור־דע) ירח של נייר (ארמון) הלילה הגדולה (לילי) הפיקר (אואזיס).

ראשון־לציון: לבזן (תפארת).

● **רדיו**

היזורמאר באופלה (רשת א', בשעה 17.10) תיבטית על יצירות לכלי נגינה, בהתפתגות תומרות נוף־בניות. מביא לשידור: ישראל גיר הוז.

● **טלוויזיה**

הביון השלם (בשעה 21.00) מאבי־יה בריבות על מלחמה המבים ושל־זמות השבטיות בקידמה. בשיד ה־שכרתם על הפליבה. משתתפים ב־גרס: פיבר סלרס, חוביב בוילו, קונסבאנם קאמבאבס. שנה ייבור: 1960.

הלוח הכפול הארץ ידיעות אחרונות

לחברה מסחרית גדולה בתל־אביב
דרוש
מנהל חשבונות צעיר
להתקשר לקביעת ראיון טל. 824261 קו פנימי 322

לחברה מסחרית בחיפה דרוש
פקיד למחלקת חשבונות ורישום כרטסת
רצוי ידע בענף ציוד לחקלאות
אפשרויות קידום לאדם נמרץ, בעל חוש מסחרי.
בהצעות רציניות וציון השכר המבוקש לפנות לת.ד. 387, חיפה.

לחברת תעופה
דרושה
כתבנית צרפתית אנגלית
ליום עבודה מפוצל
המעונינות יפנו לטלפון 52258 בין השעות 09.00—13.00.

לחברת בנין דור בע"מ
דרוש
מנופאי לעגורן לינדן
לעבודה באזור ת"א
תנאים טובים לאדם המתאים.
נא להתקשר בשעות העבודה לאתר הבניה טל. 753775 לבקש את ישראל.

לבית חולים בילינסון
דרושות בדחיפות
אחיות מוסמכות
למשמרות שלמות וחלקיות
למחלקת ילודים וליחידה לטיפול נמרץ בפגים
הנפתחות בימים אלה
על המעוניינות לפנות למשרד מנהלת שרותי הסעד.

דרוש במרכז הארץ
מהנדס ביצוע
בעל נסיון
תנאים טובים
המתאימים מתבקשים להתקשר לטלפון 03—623301
* סודיות מובטחת *

משרד התקשורת
דרוש
סובן דואר
בעל דיור משלו באזור התעשיה „בסה" ביפו.
המעוניינים יפנו למנהל דואר ת"א־יפו רח' החרש 8 תל־אביב 61 999, טלפון 61 77 3—03.

מפעל גדול ומבוסס בירושלים
מחפש
מנהל כללי
בעל נסיון רב ומגוון בניהול עסקי ותעשייתי, עם ידע בניהול מגנון ביחסי עבודה בישראל. ידיעה טובה בשפות עברית ואנגלית הכרחית, עדיפות לבעל השכלה גבוהה בכלכלה ובמינהל עסקים.
נא לפנות עם קורות חיים בכתב יד למ.ב. ת.ד. 677 ירושלים

ורד מרכז רכב וציוד בע"מ
לחברתנו דרושים:
מכונאי רכב וחשמלאי רכב
מעולים בעלי נסיון
[illegible]
המעוניינים מתבקשים להתקשר טלפונית ל־04—731291/2 לתאום ראיון אישי.

הועד המקומי אליכין
מכרז פומבי
בהתאם לסעיף 13 לצו המועצות המקומיות (שירות עובדים) תשכ"ב—1962 מכריז בזה הועד המקומי אליכין על משרה פנויה כדלקמן: —
מכרז מס' 2/74
1. תאור המשרה: מנהל חשבונות ראשי.
2. דרגת המשרה: י"ג—י"ד בדירוג האחיד.
3. שעור המשרה: משרה מלאה.
4. תיאור התפקידים: רשום פעולות כספיות בספרי הנהלת החשבונות, עריכת מאזנים כספיים, בדיקת חשבונות ספקים, התאמות חשבונות בנקים, בדיקת הפעולות הכספיות ועוד כל תפקיד אחר אשר מוגדר בהגדרת התפקידים של מינהל שירות העובדים לגבי משרה זו.
5. נתונים אישיים למלוי המשרה: השכלה תיכונית סוג ג—ד בהנהלת החשבונות.
6. דרישות מיוחדות למלוי המשרה: נסיון של שנתיים בעבודה לפחות.
7. בקשות למכרז יש להגיש למשרד קצין המחוז משרד הפנים נתניה רח' רמז 14 עד יום 20.12.74. טפסים להגשת הבקשות אפשר להשיג במשרדי המינהל המחוזיים והנפתיים של משרד הפנים.
א. משה שאול
יו"ר הועד המקומי אליכין

למוסד צבורי גדול באזור ת"א
דרושים:
● **חדם** בעל נסיון של שנה לפחות.
● **קופאי**
● **פקידה בתבנית**
למחלקת כח־אדם.
לעבודה קבועה במשרה מלאה.
עדיפות לבעלי נסיון
תנאים טובים למועמדים מתאימים.
המעוניינים מתבקשים לפנות בכתב לת"ד 282, תל־אביב „עבור מגנוף".

הועד המקומי אליכין
מכרז פומבי
בהתאם לסעיף 13 לצו המועצות המקומיות (שירות עובדים) תשכ"ב — 1962 מכריז בזה הועד המקומי אליכין על משרה פנויה כדלקמן:
מכרז מס' 4/74
1. תואר המשרה: אחראי על מכון המים.
2. דרגת המשרה: י"א—י"ב.
3. שיעור המשרה: משרה מלאה.
4. תיאור התפקידים: חלוקת המים בהתאם להקצבה בציבות מינהל המים ושמירה על אי חריגה של הצרכנים, דאגה לאספקה סדירה של המים, הפעלת בארות, קריאת שעוני מים, פקוח על חיובי חשבונות הצרכנים, טפול במוסדות בציבות המים, קבלת קהל, עריכת תחשיבי כדאיות למחירי המים, וכל עבודה אחרת הנחוצה למלוי המשרה.
5. נתונים אישיים למלוי המשרה: השכלה של 10 שנות לימוד.
6. דרישות מיוחדות למלוי המשרה: ידע בהפעלת מכונות, בקיאות בחשמל והתמצאות באינסט־לציה של צנרת המים.
7. בקשות למכרז יש להגיש למשרד קצין המחוז, משרד הפנים, נתניה רח' רמז 14 עד יום 20.12.74
טפסים להגשת הבקשות אפשר להשיג במשרדי המינהל המחוזיים והנפתיים של משרד הפנים.
יו"ר הועד המקומי אליכין משה שאול

לחברת תכנון המים לישראל בע"מ
דרוש
אמרכל
בתחום משק וציוד, אחזקת בית ורכב לעבודה במניף החברה, בחיפה
על המועמדים להיות מצויידים ברשיון נהיגה ברי־תוקף.
תנאי השכר ייקבעו בהתאם לכישורים.
● המעוניינים יפנו בכתב בציון השכלה, הכשרה ונסיון למחלקת המנגנון ב־משרד הראשי, ת.ד. 11170, ת"א — או טלפונית 03—263289.

הועד המקומי אליכין
מכרז פומבי
בהתאם לסעיף 13 לצו המועצות המקומיות (שירות עובדים) תשכ"ב — 1962 מכריז בזה הועד המקומי אליכין על משרה פנויה כדלקמן:
מכרז מס' 3/74
1. תואר המשרה: מבשלת אחראית למטבח הזנת הילד בבית הספר.
2. דרגת המשרה: ז—ט בדירוג האחיד.
3. שעור המשרה: משרה מלאה.
4. תאור התפקידים: אחריות להכנת ארוחות פעם ביום בהתאם לתפריט השבועי, דאגה לחלוקת האוכל, הזמנת מצרכי מזון, אחריות לאחסנתם, רשום המצרכים במחסן, ניהול יומן הבשול, שמירה על אי חריגה מתקציב המאושר לארוחות, קביעת סדרי העבודה במטבח והזנה, מדריכה את העובדים בעבודתם ומפקחת על בצוע תקין של העבודה.
5. נתונים אישיים למלוי המשרה: השכלה יסודית, ידע בבשול והכנת ארוחות.
6. דרישות מיוחדות למלוי המשרה: נסיון של שנה לפחות בבישול.
7. בקשות למכרז יש להגיש למשרד קצין המחוז, משרד הפנים נתניה, רח' רמז 14 עד יום 20.12.74. טפסים להגשת הבקשות אפשר להשיג במשרדי המינהל המחוזיים והנפתיים של משרד הפנים.
א. משה שאול
יו"ר הועד המקומי אליכין

לחברה ציבורית ארצית
דרוש
מנהל מרחב
בעל כושר ביצוע מעולה, נסיון של 10 שנים לפחות בניהול יחידה גדולה ורצון להתמודד עם בעיות מינהליות בעלות אופי ציבורי.
מקום העבודה — אזור החוף
● מועמדים רציניים מתבקשים לפנות לת.ד. 33210 תל־אביב ולפרט קורות חיים, השכלה ונסיון.

הועד המקומי אליכין
מכרז פומבי
בהתאם לסעיף 13 לצו המועצות המקומיות (שירות עובדים) תשכ"ב — 1962 מכריז בזה הועד המקומי אליכין על משרה פנויה כדלקמן:
מכרז מס' 1/74
1. תואר המשרה: מזכיר וגזבר
2. דרגת המשרה: ט"ו—ט"ז בדירוג האחיד.
3. שעור המשרה: משרה מלאה.
4. תאור התפקידים: אחראי לניהול התקין של המשק הכספי של הועד המקומי, ניהול משא ומתן עם מוסדות וקבלנים, התפקיד כרוך בנסיעות, מגע עם הצבור, ניהול תקין של ספרי החשבונות, עריכת תקציבים, דו"חות כספיים ודו"ח ועדי ועדה, אחראי על מנגנון הועד השתתפות באופן פעיל בישיבות הועד והועדות השונות. וכל תפקיד אחר אשר מוגדר בהגדרת התפקידים של מינהל שירות העובדים לגבי משרה זו.
5. נתונים למלוי המשרה: השכלה תיכונית, סוג ג—ד בהנהלת החשבונות בגמר קורס למינהל צבורי או השכלה אחרת מקבילה לזה.
6. דרישות מיוחדות למלוי המשרה: רצוי נסיון של שנה אחת לפחות בהנהלת חשבונות או בעבודות מזכירות.
7. בקשות למכרז יש להגיש למשרד קצין המחוז, משרד הפנים נתניה רח' רמז 14 עד יום 20.12.74. טפסים להגשת הבקשות אפשר להשיג במשרדי המינהל המחוזיים והנפתיים של משרד הפנים.
א. משה שאול
יו"ר הועד המקומי אליכין